大公報
Ta-Kung-Pao
123 Connaught Road, C.
Hong Kong
督印人 費彝民
經中國人民郵政登記認爲新聞紙類
廣東人民郵政管理局執照第十五號
第一萬九千七百七十二號
今日出紙三大張
零售港幣壹毫
每月本港三元 外埠七元
地址 香港干諾道中一二三號 經理部電話 四八〇三六 編輯部電話 四八〇四六 電報掛號8778 廣州辦事處 惠吉西路二坊一號 電話：39706
干諾道中一二三號利有限公司承印

廣東公共食堂辦得好 （消息載第三版）

金日成昨抵武漢 毛主席當天接見

在武漢開會的黨政領袖在機場迎賓 二十萬武漢市民夾道歡迎熱情洋溢

【新華社武漢二十五日電】毛澤東主席今天下午在武漢市接見並設便宴歡迎金日成首相和朝鮮政府代表團團員：朴正愛、南日、金光俠、李一卿、李永鎬等同志。在座的有劉少奇、周恩來、陳雲、鄧小平、彭眞等同志。

【據新華社武漢二十五日電】金日成首相和朝鮮政府代表團全體貴賓，今日下午一時由周恩來總理、賀龍副總理等陪同從北京到達武漢，受到了武漢市二十多萬人民的夾道歡迎。朝鮮軍事代表團也隨同前來。

金日成首相和朝鮮貴賓們走下飛機的時候，受到了正在這裏開會的全國人民代表大會常務委員會委員長、中共中央副主席劉少奇，國務院副總理、中共中央副主席陳雲，中共中央總書記鄧小平等人的熱情歡迎。

在機場上歡迎貴賓的，還有正在武漢開會的中共中央政治局委員李富春、李先念、柯慶施、李井泉、譚震林，政治局候補委員烏蘭夫、陳伯達、薄一波，中央書記處書記譚政，書記處候補書記楊尚昆、胡喬木，中共中央委員、候補委員，政府各部門負責人，各省委、市委書記王首道、舒同、李葆華、林鐵、趙爾陸、歐陽欽、謝富治、吳芝圃、呂正操、陶鑄、曾希聖、王恩茂、葉飛、劉仁、黃火青、劉瀾波、吳德、張德生、□言、江華、王鶴壽、王任重、張仲良、陶魯笳、張霖之、江渭清、廖魯言、彭濤、劉建勛、汪鋒、周小舟、余秋里、羅玉川、楊尚奎、周林、高峯。

武漢機場今天打扮一新，建築物上高懸中朝兩國國旗，無數彩旗迎風招展。守候在機場上的三千多名羣衆熱情洋溢地接待了朝鮮貴賓，人們高呼「歡迎金日成首相」，年青的姑娘們紛紛把鮮花、彩紙灑在首相的身上。歡迎羣衆爲朝鮮貴賓的來臨異常興奮，參加過上甘嶺戰役的戰鬥英雄、朝鮮民主主義人民共和國金星獎章獲得者胡修道，前二天聽到貴賓將要來到這裏的消息，抱病提前出院前來迎接貴賓。在抗美援朝戰爭期間，他曾三度見過金日成首相，今天他又榮幸地在祖國的土地上再一次見到了首相。

金日成首相由周恩來總理、張體學省長陪同，乘坐敞篷車通過歡迎人羣。二十多萬歡迎羣衆在十多里長的馬路上夾道排成密密的人牆，首相經過的時候，熱情高漲的羣衆揮動鮮花、彩旗和彩綢，高唱「金日成將軍之歌」，高呼「歡迎以金日成首相爲首的朝鮮民主主義人民共和國政府代表團」、「中朝人民的友誼萬歲」等口號。此起彼伏的歡呼聲和鑼鼓聲響徹雲霄。路旁高樓大廈的涼台和窗口上，也密密地擠滿了人們。首相走過以後，人們還依依不捨，不肯離去。

武漢市今天充滿了節日的歡樂氣氛，大街小巷都張掛着巨幅標語，歡迎金日成首相的標語、彩綢結綵，人們家家戶戶張燈結綵，爲朝鮮貴賓的光臨而衷心感到高興。

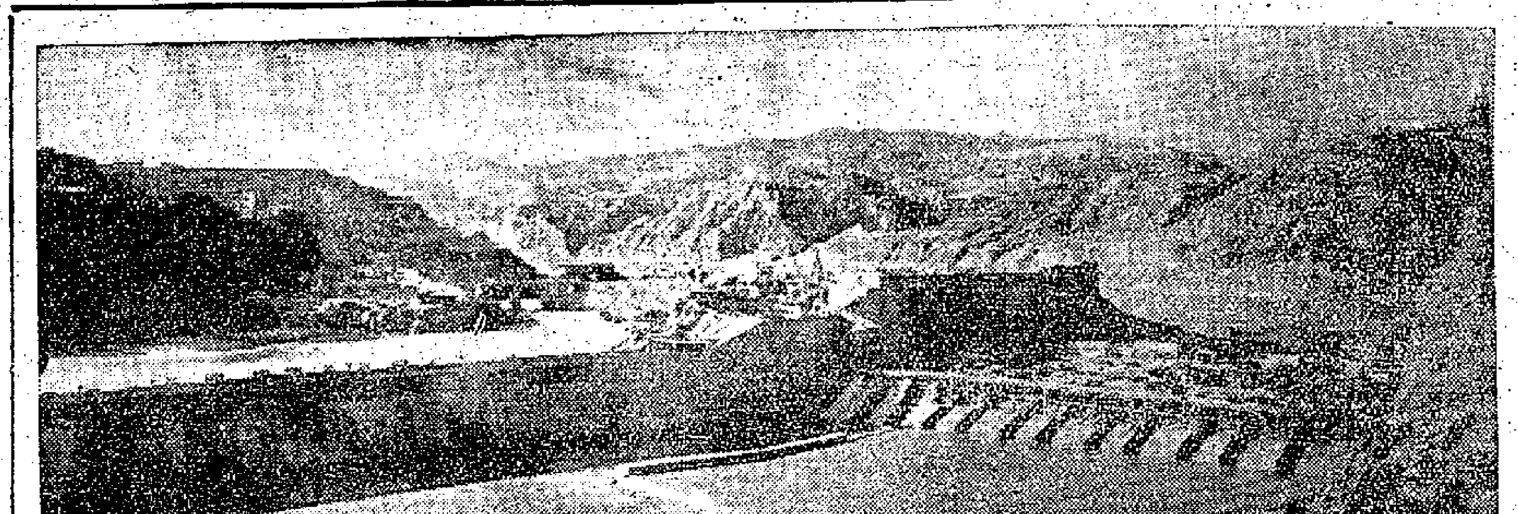
三門峽工程外景 三門峽已開始截流。圖右爲左岸溢流坎的抗齒，截流以後，黃河就要從這裏分向下游。（新華社記者楊霞河攝）

在歡宴朝鮮軍事代表團席上 彭德懷促美國撤軍

美帝必須從台灣和朝鮮滾出去

【中國新聞社北京二十四日電】國務院副總理兼國防部長彭德懷元帥今晚在一個宴會上，嚴厲譴責美帝國主義拒絕從朝鮮南部撤出它的侵略軍隊，並且在台灣海峽製造緊張局勢，玩弄「托管」台灣、製造兩個中國的陰謀。他說，美帝國主義者的這種陰謀和罪行，是中朝兩國人民所絕對不能容許的。朝鮮三千里錦繡河山一定要和平統一，中國的領土台灣一定要解放，這是任何力量所阻擋不住的。美帝國主義者一定要從朝鮮和中國的領土滾出去。

這個宴會是彭德懷元帥爲歡迎以金光俠大將爲首的朝鮮軍事代表團而舉行。他在宴會開始時首先代表中國人民和中國人民解放軍，向守衛在社會主義陣營東方最前哨的英雄的朝鮮人民軍的代表團，向最親密的兄弟和戰友，表示熱烈的歡迎和誠摯的敬意。

金光俠大將在熱烈的掌聲中講話。他敘述了朝中兩國人民在反對共同敵人的鬥爭中結成的血肉友誼以後，警告美國侵略者應該停止在台灣和南朝鮮的危險的玩火行爲，立即從這些地方滾出去。

金光俠大將最後說：朝鮮人民和人民軍官兵，在反對帝國主義侵略者，在保衛世界和平與社會主義事業的鬥爭中，將始終同偉大的中國朋友們並肩前進。同時，將爲進一步鞏固和發展朝中兩國人民和軍隊之間的友好關係，竭盡一切努力。

聶榮臻元帥、外交部副部長曾湧泉和中國人民解放軍各軍種兵種的許多高級將領都出席了宴會。

朝鮮駐我國大使李永鎬也出席了今晚的宴會。

宴會進行中，這些在中朝兩國人民歷次革命戰爭中結成親密友誼的戰友們，無比親切地共憶勝利、暢飲友誼酒。

出席宴會的還有楊勇上將、王平上將、梁必業中將和志願軍英雄們。

各國駐華武官，應邀參加了今晚宴會。

中美大使昨會談 下次會定下月中旬舉行

【中國新聞社北京二十五日電】華沙消息：中美兩國大使級會談第八十四次會議今天下午二時在華沙舉行。本次會議歷時一小時五十三分，會後雙方宣佈，下次會議將在十二月十二日星期五下午二時繼續舉行。

各民主黨派在京分開全代會

中共中央統戰部宴各代表

徐冰說，在長期共存互相監督方針下，各民主黨派對社會主義建設一定會貢獻更多更大力量。

【新華社北京二十四日電】中共中央統一戰線工作部今晚舉行宴會，招待出席正在北京舉行的各民主黨派全國代表大會的代表。到會的各民主黨派成員共有一千五百多人。

在北京飯店宴會大廳裏，主客們愉快地談論着國內大躍進的形勢，談論着他們的所見所聞，以及他們相互之間的學習和生活。各民主黨派的主要負責人都出席了宴會。他們當中有：李濟深、沈鈞儒、黃炎培、王紹鏊、季方、陳其尤、許德珩、徐萌山。中國民主建國會目前沒有舉行全國性的會議，在京的中央常委應邀出席了宴會。

出席宴會的還有無黨派民主人士陳叔通。

中共中央統戰部副部長徐冰在宴會開始時向到會代表表示歡迎。他說，去年一年和今年上半年，各民主黨派都進行了反右派鬥爭，進行了整風運動，這就使我們同右派的資產階級路線劃清了界限，使我們在政治上和思想上提高了一步，在爲社會主義建設的基礎上達到了更進一步的團結。這是很大的成績。

徐冰說，我們充分地相信，在這個勝利的基礎上，我們和各民主黨派會長期地、鞏固地合作的。他說，你們在反右派和整風的勝利基礎上召開代表大會，應該說是進步的大會，團結的大會，你們一定能夠在代表大會中總結反右派和整風的經驗，對於今後政治立場和思想的改造，對於組織的改造，將會定出切合實際的方案，也將會使各民主黨派在長期共存、互相監督的方針下，對社會主義建設貢獻出更多更大的力量。

徐冰最後表示熱烈祝賀各民主黨派代表大會的成功。徐冰的講話引起全場熱烈鼓掌。

宴會上，程潛和黃炎培也講了話，對宴會主人的盛情招待表示感謝。

奧商人建議設機構 同我討論擴大貿易

美重申已破產的「禁運」政策

【新華社北京十二二十五日電】華盛頓消息：美國新聞處二十四日發表了美國國務院發言人懷特重申美國政府要繼續推行對中國「禁運」政策的談話，妄圖掩飾美國對中國「禁運」政策的破產，並且借此緩和美國西海岸許多人士要求同中國恢復正常的貿易關係的壓力。

懷特說，美國政府仍然要禁止「美國人同中共政權之間的經濟關係」。據他說，這是因爲中美兩國由於朝鮮戰爭現在還存在着「事實上的戰爭狀態」，以及中國「拒絕同意」一項「（關於朝鮮問題的）政治上的解決辦法」等等。儘管舉世皆知，在朝鮮停戰後，中國和朝鮮一直要求撤軍，而美國一直阻撓和拒絕撤軍。

懷特還顛倒黑白地說，中國的「政策是用武力達到他們的擴張目的」。他把中國人民解放自己的領土台灣、反對美國干涉中國內政這個天經地義的事業說成是「再次使用武力相威脅」。

儘管美國政府也知道它執行的「禁運」政策無法阻止中國經濟的飛躍發展，但是懷特仍然堅持說，美國的政策是「拒絕幫助」中國加強他們的「經濟和軍事力量」，美國拒絕「加強我們（美國）的敵人的貿易」。這只能說是美國爲它的「禁運」政策的破產而自我解嘲而已。

【中國新聞社北京二十五日電】維也納消息：在奧地利的經濟界要求擴大同中國的貿易的呼聲越來越高。工業界尖銳地批評奧地利當局對擴大中奧貿易不積極。

對中華人民共和國進行貿易感興趣的工業集團建議成立一個經常性的機構，來促進奧地利的一些工廠與中國進行貿易，並受理同中國政府和中國的貿易機構討論有關擴大奧地利同中國的貿易的問題。

台灣一片漲風

廿支紗價漲一成多 鐵路公路票價也要大漲

【法新社台北二十五日電】由於最近外匯率的重新調整，二十支棉紗的價格二十五日每包已從新台幣七千一百五十元漲至每包七千九百五十元。

「經濟部」作了大致如上述的宣佈，該部說：棉紗增價百分之十一，係由於進口棉花成本提高之故。

繼上星期匯率改訂之後，石油首先漲價百分之二十以上。其他物價預料也將漲價。

從一九五九年一月份起，鐵路和公路交通也將漲價，可能要漲百分之三十以上。

深翻土地戰線南移

全國自北向南已深翻近七億畝 半數耕深一尺到兩尺 不足七寸者較少

【中國新聞社北京二十五日電】中國各地從入秋以來進行的深翻土地運動已取得很大成就。目前，運動正由北向南發展中。

據各地的統計，截至十一月十九日，全國深耕地面積已上升到六億八千八百多萬畝，比十月中旬增加三億三千多萬畝，這些耕過的地，絕大部分達到深翻要求，耕深一尺一寸到兩尺的佔已耕面積的百分之五十三點五，耕深七寸到一尺的佔百分之二十，不足七寸的爲數較少。不少地區都結合深耕，分層施了基肥和進行了平整。

華北各省在十月中旬前後已經相繼完成或基本完成了今年秋翻計劃。河南、山東、河北三省在翻地高潮時期，每天參加秋耕的有一千萬人以上，每天的進度多在三百萬畝以上。黑龍江、吉林、遼寧的深翻地運動至十月中旬以後全面展開。內蒙古、寧夏、新疆等省區，除了已經完成或接近完成翻地計劃的地區以外，部分地區也在嚴寒中繼續秋耕和深耕。有些地區並採用炸藥爆破方式來深翻凍地。

南方各省區普遍結合秋收秋種進行深耕，運動正在迅速展開中。到十一月中，四川已完成計劃的百分之七十九點四，湖南已完成百分之七十二點七。

在秋翻過程中，各地都大力進行了工具改革。例如秋耕速度最快的湖南商丘專區，在深耕中推廣了十萬部繩索引犁。

美海軍作戰部長 伯克狂妄誹謗我國 爲製造緊張找藉口

【中國新聞社北京二十五日電】華盛頓消息：美國海軍作戰部長伯克廿二日在加利福尼亞州聖地亞哥城的一次講話中，又用所謂「共產主義擴張」來恫嚇美國人民和世界人民，來爲美國統治集團製造緊張局勢尋找藉口。

伯克說，美國要「忍受不斷的戰爭恐懼和國際危機」，「準備進行長期的鬥爭」。

伯克在講話中承認中國人民決定要解放自己的領土台灣並且把美國侵略者逐出台灣海峽地區，但他又故意歪曲中國人民這一正義鬥爭的意義，胡說什麼這是爲了對「自由國家」進行所謂「擴張和武力征服」。

用土法建水電站 川西一電站明秋完工 裝機容量可達九萬瓩

【據新華社成都二十四日電】四川省樂山專區規模較大的小什字水力發電站，正在依靠土法提前全面施工，爭取在明年十月一日發電。

這個裝機容量可達九萬瓩的小什字電站在馬邊河上，距離流入岷江的河口只有十三公里。開工以來，施工進度相當迅速。到現在，過水渠工程已經完成，主體工程已經全面施工，攔河壩基的工作量已完成五分之一。

小型爲主 社辦爲主 河北萬餘電站發電

不少農村利用電力生產

【中國新聞社天津二十五日電】河北省農村電站建設，在以小型爲主、地方爲主、社辦爲主的方針下，出現了壯闊的熱潮。

到十一月中旬爲止，全省已建成小型水、火、風、沼氣電站和動力站一萬三千多座（包括動力站折合電站數），已發電的設備容量爲一萬七千多瓩，連同正在施工的四千多座，容量可達七萬千多瓩，爲一九五七年底的十倍。

現在，不少農村已經用電力和水力站的動力進行生產，安次縣用電力帶動九吋鋼磨三十六台，只用三小時就可以解決全鄉二萬多人一天所吃麵粉的加工問題。許多農民家裏裝上了電燈，晚上人們在燈光下學習，還能用電站的電力來放映影片。按初步電氣化標準每人用電廿五瓦計算，現在建成的電站容量就相當於已經使一百三十萬農村人口過着初步電氣化的美好生活。如果把這些電力和動力全部用來磨麵，每天可磨三千五百萬斤，一年約可節省九千萬個勞動日。

阿富汗代表在北京訪問

【據新華社北京二十四日電】國務院副總理陳毅今天下午接見了以阿哈默德．阿里．柯希爲首的阿富汗文化代表團全體團員。

天津鋼廠軋出首批輕便鋼軌

【據新華社天津二十三日電】天津鋼廠用土洋結合的辦法生產出了第一批輕便鋼軌，目前他們生產的輕軌，規格是每公尺九公斤重的，是爲河北省懷來縣八寶山礦區鋪設輕便鐵道而生產的。

印尼人士講中國建設成就實驚人

人民自覺勞動 鋼鐵明年超英國 認爲印尼可模仿中國進行建設

【據安塔拉社雅加達訊】印尼解放西伊里安民族陣線中央理事會，最近在雅加達假青年宮，邀請新近訪問蘇聯和中國的民族委員會委員亞瑪第、婦女界代表卡多維納諾夫人，和退伍軍人代表蘇哈約中校，演講沿途印象。到會的有空軍參謀長蘇里亞達瑪夫人，民族委員會委員拉蘇娜沙徵夫人，民族委員會委員瑪格桑，印中友協理事，以及各階層人士共二百餘人。

首由民族陣線秘書長蘇斯多波准將致開幕詞。他說：「今晚演講訪問蘇聯及中國觀感，希望大家勿以爲我們宣傳共產主義。我們應該頭腦冷靜，採長補短。解放前，中國是個窮困的國家，但幾年來的努力建設，實足供我們借鏡。我們窮困，應找出它的因素，無須諱疾忌醫。如果將來有人到歐洲或美國訪問，我們同樣要請他們演講。」

印尼與中國

接着亞瑪第生動地報告了沿途印象。他說，此次出國，目的係找參考資料，供給民族委員會草擬全國計劃。在蘇聯逗留了一個月，在中國也勾留了卅多天。今晚的報告，側重中國。因爲蘇聯係先進國家，建設進步，印尼還是落後，如果跟蘇聯作比較，顯然跟不上；比方我們從機場到莫斯科市區，長約十二公里，路旁的房屋，在幾星期內便完成。莫斯科大學的建築，堂皇瑰麗；我們望塵莫及。在中國呢，卻有許多地方跟印尼相似，人民的生活跟印尼人相似，依然像印尼一樣，利用人力耕種，現在只有小部份農場，採用拖拉機。

中國人民的歡欣

離蘇聯後，他趕到中國參加十月一日的國慶觀禮。在天安門廣場上，他看見了中國人民的毅力，遊行隊伍一直站上五個鐘頭。單就民兵來說，受檢閱的就有三萬多人，而且是在嚴肅的情緒下。那一天，萬頭攢動，隊伍如雲，標語產品，拾起遊行，處處歡聲，人人興奮。中國解放後，到一九五二年，才開始在進行經濟恢復工作，一九五三年才開始第一個五年計劃。第一步，中國領袖們知道，肚子要餓，所以拚命增加生產，如今不到三年，中國的糧食不但可以自足自給，而且可以輸出了。從前發生饑荒時，人民吃樹皮，吃草根，現在卻保證人民沒有一個餓死。據聞中國明年將再增加生產，準備援助米糧缺乏的國家。印尼的物產豐富，土地亦廣，但爲什麼會有缺米的現象呢？主要的是中國有詳細的計劃。

我們的卡渣瑪達大學呢，奠基禮不知舉行了多久，但迄今仍未竣工。蘇聯的蘋果實驗場，一株樹居然有十六種蘋果。又如蘇聯沒有性病，醫大學生不懂什麼叫做性病。類此的例子，老實說，我（下轉第三版）

體質虛弱，氣血虧損，健忘失眠，夜多小便，食慾不振等。
廣州藥材出口公司經營出口
地址：廣州一德西路504號 電話11975 電掛3017
香港總代理：德信行有限公司
地址：干諾道西37—39號 電話41281 電掛4848
香港經銷處：德泰源藥行 松秀東街19號 電話：48761

上海製造 各式鬧鐘
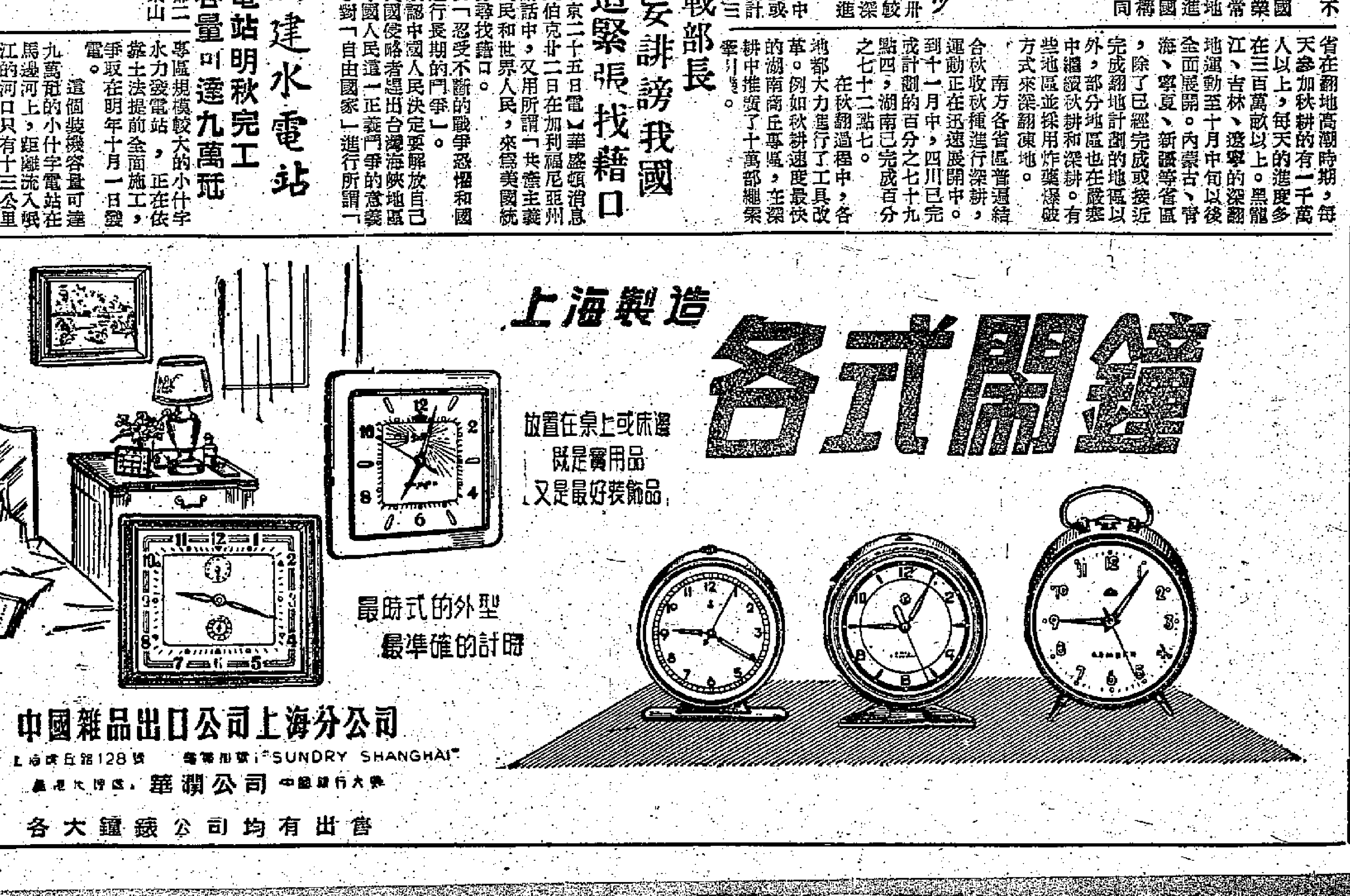
放置在桌上或床邊 既是實用品 又是最好裝飾品
最時式的外型 最準確的計時
中國雜品出口公司上海分公司
地址：上海南京路128號 電報掛號："SUNDRY SHANGHAI"
香港代理處：華潤公司 中國銀行大廈
各大鐘錶公司均有出售

經濟惡劣 局勢不利
美國股票跌勢甚兇
跌幅之大三年來所未有
英國市場受影響也遍吹跌風

【路透社紐約二十五日電】昨天美國的股票市場跌幅之大為三年來之最大者。這種跌勢二十五日仍在繼續。包括若干大額股票的滯銷交易，其最早開盤時損失仍達一點。交投雖然活躍，而股票行市指示表則仍是下落趨勢。

華爾街人士把市場惡化的原因，歸咎於經濟前景不佳及外國局勢的影響。

【路透社倫敦二十五日電】隨着華爾街股票價格二十四晚大跌，倫敦股票市場價格二十五日也大跌。工業股票跌價最利害，特別是那些有美國股本的公司的股票。沒有那一部門的股票能倖免，而電力、汽車、倉庫、石油和航運股票受影響最大。

發電能力為英國的四倍多
蘇建大原子電站
同時製造機動原子電站
重型機器工業產量七年內增加一倍

【路透社莫斯科二十五日電】據今天「紅星報」刊載蘇聯科學院通訊院士凡西里·艾米里諾夫的一篇文章說，蘇聯正在發展一種機動的原子電力站。

塔斯社引述該文說：一個發電兩千瓩的機動原子電力站的反應堆和其他裝備工程不久即將完成。

文章並說：蘇聯並開始建造發電力在四十萬瓩以上的若干巨型原子電力站（按英國考爾特霍爾原子電力站的發電力為九萬二千瓩）。

【據新華社北京二十五日電】據塔斯社莫斯科訊：蘇聯國家計劃委員會委員波洛蘇欣對塔斯社記者說，在今後七年內，蘇聯機器製造工業和金屬加工工業的總產量將增加將近一倍，而重型機器製造工業的主要部門的生產就將增加將近一倍半。

他又說，和今年比較，一九六五年，蘇聯的渦輪機、內燃機車和電氣機車（按功率計算）將增加近兩倍，水泥工業、翻砂和其他經濟部門的工藝設備的產量將增加一倍到一倍半，煉鋼設備產量將增加一點二倍。

波洛蘇欣說，在未來的七年中，蘇聯機器製造工業將開始生產許多過去沒有生產過的機器。其中，有同鍋爐配在一起的功率分別為二十萬、三十萬、四十萬和六十萬瓩的汽輪機。同六十萬瓩汽輪機聯用的鍋爐，每小時可以生產一千八百噸蒸氣。到目前為止，世界上還沒有一個國家製造過功率這麼強大的機組。

蘇聯還準備開始製造鏟斗容量達三十五立方公尺的挖土機。這種巨型機器一次可以挖起將近七十噸的泥土。在初次製造的挖掘機中，還有一種挖掘時進行剝離工作用的生產率很高的輪式電鏟。

將為鋼鐵工業製造全部機械化和高度自動化的軋鋼機，它的生產率將比現有的軋鋼機高半倍到一倍。

還要為採煤工業製造一系列的新機器，以便使地下採煤工作從個別生產過程的機械化過渡到全綜機械化。

【據新華社莫斯科二十四日電】蘇聯的東部地區的工業生產在今後七年中將有巨大的發展。到一九六五年，烏拉爾、西伯利亞、哈薩克和遠東地區鐵的生產將佔全蘇聯總生產量的百分之四十三，鋼佔百分之五十，煤佔百分之五十，電力佔百分之四十七，石油佔百分之三十。

蘇聯七年計劃控制數字中規定，七年中東部地區的全部投資將達七千億盧布左右。

在蘇聯援助下建成
波迴旋加速器運轉
能量一千三百萬電子伏特 對利用原子能有很大作用

【新華社北京二十五日電】據塔斯社消息：十一月二十二日在波蘭克拉科夫城原子核研究所裏隆重地舉行了波蘭第一座迴旋加速器的開始運轉典禮。這座加速器的能量是一千三百萬電子伏特，是在蘇聯援助下建造的。

波蘭人民共和國部長會議主席約瑟夫·西倫凱維茲出席了這次儀式。他在會上說，今年六月間在蘇聯的幫助下波蘭第一座原子反應堆已經開始工作，而今天同樣由於蘇聯朋友的大力幫助第一座迴旋加速器又落成了。這兩個重要的原子核物理研究裝備將在波蘭科學家研究和平利用原子能的工作上發揮巨大的作用。由於蘇聯的幫助波蘭已成為一個擁有相當能力來發展原子能為國民經濟服務的國家了。

西倫凱維茲對蘇聯所給予的無私的兄弟般的幫助，表示真誠的感謝。

伊拉克新國徽
一顆八角星　兩把交叉劍　中間有麥穗　下寫勝利日

【新華社巴格達二十二日電】內閣已經批准了伊拉克共和國的新國徽。這個國徽的中心是一顆八角星，表示伊拉克是八個阿拉伯國家之一。在這顆星上有兩把交叉的劍，表示阿拉伯人和庫爾德人。在中間有麥穗，代表農業。在八角星上面寫着伊拉克共和國，在星下面寫着七月十四日，這是伊拉克革命勝利的日子。

內閣還批准了伊拉克的新國歌。國歌是由在維也納學音樂的伊拉克青年路易斯·賽巴卡作的。

【新華社華沙二十四日電】波蘭機器和設備出口數量逐年上升，預計一九六五年這項機器出口將佔波蘭總出口額的第一位，而達百分之三十八。這個事實表明波蘭經濟的一個很重大的變化。

波蘭過去出口貨物以煤炭和農產品為主。一九五〇年，煤炭佔波蘭出口額的一半，而機器和設備僅佔百分之六·七。隨着國家工業化的進展，在波蘭出口貿易中，出現了原料出口比重減少而機器和設備出口比重增加的趨勢。一九五七年出口的機器在總出口額中已經佔百分之二十五。

根據波蘭和其他國家簽訂的合同，一九六五年波蘭機器和設備的出口額將佔整個出口額的百分之三十八，而煤炭則佔百分之二十一·五，農產品佔百分之二十。

波蘭出口的機器和設備主要是海船、火車車廂和成套的設備。輸出的主要對象是社會主義國家和亞非國家。

大霧與煙霧瀰漫 洛杉磯地暗天昏
汽車一天失事逾百宗

【合眾國際社洛杉磯二十五日電】大霧與濃煙籠罩下，整個地區內視域不出半哩，二十四日一天，汽車失事已達百餘宗。在失事中已死一人，傷十人。預測二十五日煙霧更大。

勞動人民吃不飽
意工潮席捲全國
內閣緊急開會進行檢討

【合眾國際社羅馬二十五日電】罷工及勞工不安的浪潮席捲意大利。大有使國家整個經濟癱瘓的威脅。

過去二十四小時，局勢的惡化，已使全國範圍的鐵路、郵政、電話、電報、航運、碼頭、國家公務員及報人均有罷工的可能。內閣已定於二十五日上午開會檢討這種局勢。

由於生活費用的上漲，因要求增加工資而引起的勞工不安本來已有一段長時期，這次的罷工浪潮，表現出此種不安已達頂點。

李承晚侵犯人權
也要修改警察法
立即遭到輿論一致抗議

【新華社平壤二十四日電】漢城消息：南朝鮮李承晚集團以「反共」為名，最近向國會提出一項「國家保安法」修正案，要求擴大對南朝鮮人民無惡不作的警察權力。

李承晚集團的這一法西斯措施，立即遭到南朝鮮「東亞日報」、「京鄉新聞」、「朝鮮日報」、「韓國日報」、合同通訊社、東洋通訊社和同和通訊社等十五家報紙和通訊社主編的一致抗議，他們譴責李承晚集團提出這個法案是要侵犯新聞自由和侵犯人權，並且表示要同這項反動法案鬥爭到底。

南朝鮮反對黨民主黨認為，這個法案是要剝奪南朝鮮新聞記者和政界人士的思想自由和言論自由。

據來自南朝鮮的消息透露，李承晚集團已經開始準備一九六〇年的「總統選舉」。它提出這個反動法案，是為了更加便於使用警察來鎮壓反對黨候選人的競選活動。

波茨坦協定已被破壞
西方佔柏林乃非法
德部長會議副主席促西方撤出

【合眾國際社柏林二十五日電】德意志民主共和國部長會議副主席洛赫二十五日說：西方盟國必須終止他們非法的佔領，離開西柏林。

洛赫在東柏林的「新德意志報」發表文章說，西方盟國因違反波茨坦協定，已經喪失了留在西柏林唯一合法的權利。

他說：「條約的破壞者可以隨他們高興而大聲叫嚷，但是，他們自己卻已自行剝奪了他們再留在西柏林的權利。」

文章說：「他們必須撤離他們仍在非法佔領的德意志民主共和國的首都──柏林的西部。這是並且將繼續是我們的要求，一直到其實現為止。這是我們祖國東西部份全體善良的、民主的愛好和平的德國人的要求。」

【法新社柏林二十五日電】蘇聯大使館發言人二十五日對法新社記者說，到了柏林問題成熟的時候，蘇聯在柏林和東德仍保有的權力就會移交給德意志民主共和國當局。

發言人拒絕說出移交的日期，他只是說，「看來目前這個問題還未成熟」。他接着說：「要作預測是冒昧的事。阿登納總理宣佈蘇聯會在二十二日有關於柏林的照會送給西方，這是使人發生錯覺的。因此，我不再談這個問題。」

發言人在回答另一問題時說，蘇聯和德意志民主共和國政府曾於一九五七年三月十二日締結一項條約，根據條約所建立的德蘇混合委員會在東柏林開會，並對會議議程討論完畢。他又指出，這是一個例行的會議，按照規程下次會議將於下月舉行。他說，西方記者如果有意在聖誕節前後到別地方作冬季運動的話，可以安心去玩。他說，要預期在最近的將來柏林會發生什麼驚人事件，那是沒有理由的。

德代表赴開羅商談貿易協定

【合眾國際社柏林二十四日電】德意志民主共和國貿易部副部長魏斯率領的德意志民主共和國貿易代表團，已於二十四晚啟程，飛往開羅，與阿拉伯聯合共和國政府談判一項長期的貿易協定。

赫魯曉夫接見我人民觀禮團
並進行長時間親切友好談話

【新華社莫斯科二十四日電】蘇聯部長會議主席、蘇共中央第一書記赫魯曉夫，今天下午五時在克里姆林宮接見了以中共中央委員、中央書記處候補書記劉瀾濤為首的中國勞動人民參加十月革命四十一周年觀禮團，並且進行了長時間親切友好的談話。觀禮團人員談到了他們訪問莫斯科、列寧格勒、白俄羅斯和烏克蘭的印象。

接見時在座的有蘇中友好協會理事會主席安德烈耶夫，蘇聯對外友好和文化協會聯合會主席波波娃和蘇共中央部長安德羅波夫等人。

接見時在座的還有我國駐蘇聯大使劉曉。

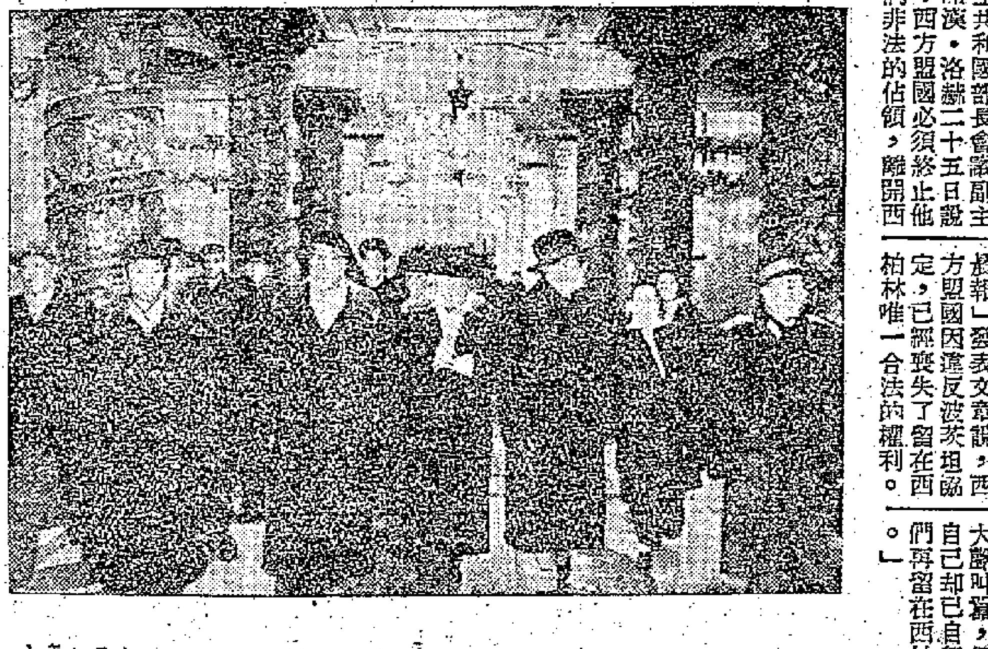

我國勞動人民觀禮團在列寧格勒

一九五八年十月到蘇聯慶祝十月社會主義革命四十一周年的中國勞動人民觀禮團在列寧格勒參觀地下鐵道。（新華社稿）

公共食堂和家庭

吃肉問題

為了要使人人吃得好，廣東各地的公共食堂正在不斷改進。由於糧食的增產，飼料大大增加，可以多多養豬及家禽，菜田也可以增加，也就有條件改善副食，每人每天可以吃到兩斤菜，每月吃三次肉。以後逐步改善，到明年下半年要做到每人每天吃到二兩到六兩肉。五口之家，就可以每天吃到十兩到將近二斤肉。

可以看得出來，在人民公社中，人民生活的改善，並不是很慢的。

「妨害家庭」

大家都在公共食堂吃飯，又可以吃得好，而農村婦女又可以擺脫瑣碎的家務勞動，參加勞動生產，替國家增加生產，替自己增加收益。

在實行了半供給、半工資制的人民公社中，婦女們拿到了自己的工資，和男人完全平等，不再是家庭中的附屬品，而成為社會中獨立的一員。這是婦女的又一次解放。

然而，杜勒斯忽然關心起中國的家庭制度來了，他大叫共產黨破壞了家庭；胡適和香港的一些黨庭的人就跟着叫，硬要替共產黨定上一個「妨害家庭」的罪名。

「美好的家庭」

他們要使人們覺得，資本主義社會中，人人都有一個美好的家庭；在舊中國，也人人有一個美好的家庭。現在，是共產黨破壞了這種美好的家庭，破壞了人們的幸福。

讓我們來看看這些美好的家庭吧。

在美國，許多人把結婚離婚不當回事，這算什麼美好的家庭呢？許多人住在貧民窟中，難道也算是美好的家庭？

在舊中國，多少人為了謀生，獨自背井離鄉，甚至遠適異邦，妻離子散，還有什麼家庭可言？即使夫妻在一起，也大多是貧賤夫妻百事哀，終日愁米愁鹽，還有什麼幸福？在許多家庭中，女人被當作附屬品，夫妻之間既無了解，也無感情，還有什麼幸福可言。

在香港，我們也看到幾家住一間房間，一家住一個床位，也看到朝不保夕的木屋居民，難道這也算是幸福的家庭？

新的家庭

這樣的家庭，的確應該破壞，建築在剝削制度上的家庭，建築在男女不平等基礎上的家庭，破壞了又有什麼可惜？

但是，這並不是說，我們就不要家庭了。家庭還是要的，不過與舊的家庭不同了。

在舊中國的農村中，家庭是一個生產單位。現在是社會生產，家庭在這方面的作用已經完全消失了。

舊家庭負擔着生活上許多瑣碎的事，如穿衣吃飯之類；而且許多家庭也正是在這些問題上發生種種困難，破壞了家庭幸福。現在，有了公共食堂、縫紉組等等服務性組織，家庭已不再負擔這些瑣事了。

家庭教育的作用還是有的，不過，有了普遍設立的托兒所、學校，這方面的作用是減弱了。其實，在舊社會中，所謂家庭教育也是虛有其名的。多少父母終日為謀生忙，子女流浪街頭，根本談不上家庭教育。只有在新社會中，家庭才可能適當地配合學校和社會，把子女教育成具有新道德的勞動者。

顯然，破壞了舊家庭，並不是取消了家庭，而是建立起更美滿、更幸福的家庭。家庭不再建立在任何經濟關係上。夫妻同勞動，有相同的世界觀，有共同的愛好與興趣，也不需要為生活發愁。這樣的家庭，才真正是美滿的家庭、幸福的家庭。

施君玉

尼克松在倫敦講話
美國硬要續佔柏林
柏林美軍也下令拒受德方檢查

【路透社倫敦二十五日電】美國副總統尼克松二十五日在此間說：美國政府已明白表示要繼續留在柏林的決心，「一直到獲致能為德國人民所接受的德國問題解決時為止」。

尼克松這次赴英國作為期四天的訪問。他到此間不久之後，在午餐席上發表演說。尼克松說：下個月在巴黎舉行的北大西洋公約組織會員國外交和國防部長會議席上，盟國可能會出現一些歧見。他說：「我敢斷定，大家必會以成熟的明智和謹慎的約制來討論這些事情。」

【合眾國際社柏林二十五日電】美國陸軍二十五日命令美國交通人員不受東德的邊境管制。

陸軍說：由公路或鐵路往來柏林被隔離地區的美國交通車輛只受蘇聯過去在邊境檢查站所執行的海關管理。

命令說：如果東德警察代替了蘇聯人在檢查站執行管理任務，乘汽車往來柏林的個別美國人就必須駛回頭。

美陸軍當局對軍事交通也下了同樣的命令。

蘇聯副外長
查魯賓逝世

【合眾國際社莫斯科二十五日電】蘇聯外交部副部長、前蘇聯駐美、英、加大使查魯賓二十五日病逝，享年五十八。

人民日報專文指出
西德必步希魔後塵
世界人民有力量消滅納粹德國
今天更有把握使希魔幽靈毀滅

【中國新聞社北京二十五日電】波茨坦協定在西德遭到了最嚴重的破壞，在美國的幫助和扶植下，一個新的軍國主義的德國在西部的領土上復活起來了。

這是今天的北京人民日報刊載的一篇文章說的。文章引述了大量事實說明，今天的西德正在走上希特勒德國的老路。大批的納粹罪犯已東山再起，重登「寶座」。

文章指出：目前美國主要的幫兇是帝國主義者正在竭力要把一支由希特勒德國軍官領導的西德國防軍用原子武器裝配起來。很顯然，當那班兇惡的德國軍國主義者手上拿上了原子武器之後，他們的侵略野心也就更大了。這對歐洲和世界的和平是一個嚴重的威脅。

文章說，美國和西德政府加緊復活德國軍國主義，加深了德國的分裂，把西德推向戰爭和災難的道路。這條道路在過去半個世紀中曾經兩次給德國人民帶來了巨大的犧牲和災難。這是一條違反德國民族利益的道路。因此它遭到了德意志民主共和國和廣大西德人民的反對。為了使德國重新成為一個和平民主的國家，蘇聯和德意志民主共和國政府曾無數次地提出各種建設性建議，但一再受到西方國家和西德政府的無理拒絕。

美國和西德政府竭力復活軍國主義的道路，是在沿着搗亂、失敗、再搗亂、再失敗而走向最後滅亡的道路。過去世界人民有力量消滅希特勒德國，那麼今天當德國土地上已經出現第一個和平堡壘──德意志民主共和國的時候，當以蘇聯為首的社會主義陣營力量愈來愈強大，東風已經壓倒西風的時候，世界人民就更有力量使一切希特勒的幽靈遭到毀滅。

設專門機構領導
蘇研究中醫學
特別重視我國針灸療法

【新華社北京二十四日電】據塔斯社莫斯科訊：蘇聯醫學科學院成立了一個專門委員會，來領導對中醫所廣泛採用的針灸療法的科學研究工作。

蘇聯醫學科學院主席團日前舉行會議，討論了成立中醫委員會的問題。曾在中國研究中醫實際經驗的蘇聯科學家們紛紛在會上發言。他們列舉了大量事實，證明了中國傳統的針灸療法在醫療上有很大的意義。專門從事中國醫學理論基礎的研究工作的實驗室的領導人格拉中科夫教授說，用針灸療法來治療血壓高、偏頭痛、神經炎、支氣管喘息症效果良好。

現在，蘇聯在莫斯科和列寧格勒有一個實驗室，專門研究中國傳統的醫療方法。有一批經過專門訓練的醫生在這些實驗室工作，他們準備大量出版有關針灸療法的書籍。

戰費軍備消耗過多
法部長爭錢吵架
戴高樂支持削減建設撥款

【據新華社巴黎二十五日電】由於財政困難，法國內閣的幾個部長最近同財政部長比內因一九五九年的預算問題發生了一場爭吵。比內為了保證進行在阿爾及利亞的戰爭和原子軍備競賽的開支，堅持要把建設、公共工程、郵電、國民教育、退伍軍人部提出的明年度預算削減一部分。但是這些部的部長不同意。問題終於鬧到戴高樂那裏。

現在，戴高樂已經寫信給這些部長，表示他支持的基本上是比內的削減民用建設撥款的意見。

西哈努克親王 宴我婦女代表

【新華社金邊二十四日電】西哈努克親王昨晚在他的桑園中的美麗別墅裏，同中國婦女代表團共進晚餐。晚餐時洋溢着親熱的家庭氣氛。一起進晚餐的還有西哈努克親王的未來女婿、最近剛訂婚的帕花·黛維公主的未婚夫諾林·臘提馮親王，以及中國駐柬埔寨大使王幼平和中國經濟代表團團長葉景灝。

柬王后宴陳毅夫人
主賓致詞互祝加強友好互謝支持
馬于濤在宴後唱西哈努克創作的歌曲

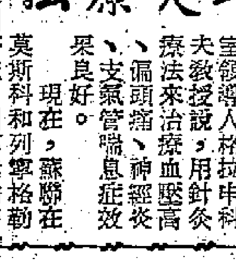

柬埔寨王后

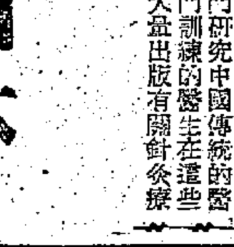

陳毅夫人張茜

【中國新聞社北京二十五日電】金邊消息：柬埔寨皇后二十四日晚在克馬拉宮內舉行宴會招待中國婦女代表團。柬埔寨國王蘇拉瑪里特也在座。

當宴會在這個金碧輝煌的宮殿裏進行時，宮廷樂隊不時地演奏國王和西哈努克親王所作的曲子和中國的民歌。宴會上的氣氛熱烈而親切。

柬埔寨王后在講話中說：「最近中國和柬埔寨互相進行了許多正式訪問，特別是周恩來總理閣下對金邊的訪問和我的兒子西哈努克親王對北京的訪問使我們得以重建我們兩國之間存在了許多世紀的友好關係。在這種傳統的友好關係重建以後，偉大的中華人民共和國立即自動地給我們提供一筆慷慨的特別援助，感人地證明了它的友好關係。每一個柬埔寨人對這筆援助給予非常高的評價。」

王后說：「你們的代表團來到了柬埔寨，是又一次同情的表示，這種表示只能有助於進一步加強我們在短短的幾年中如何鞏固地建起來的友好關係。」

中國婦女代表團團長張茜在致答詞中說：「正如陛下所指出的，在西哈努克親王和周恩來總理互相進行訪問之後，我們兩國之間的友好關係不斷獲得新的進展，在五項原則的基礎上，我們兩國努力地維護了萬隆會議的精神，並在爭取亞洲和世界和平、加強民族獨立和發展各自國家的經濟建設的鬥爭中，不斷地互相支持和幫助。我們樹立了不同制度的國家和平共處的光輝榜樣。中國人民衷心地感謝柬埔寨王國對我國政治上的支持。」

她說，代表團一定把王后陛下和柬埔寨婦女的深情帶給三億中國婦女。

在宴會終了時，中國婦女代表團團員馬于濤唱了兩支歌，其中一支是西哈努克親王創作的柬埔寨歌。

宴會後，中國客人被招待觀看柬埔寨皇家芭蕾舞。

西非聯邦核心出現
蘇印報紙重視
認為對非洲自由獨立鬥爭意義重大

【路透社莫斯科二十五日電】「真理報」二十五日評論加納和幾內亞聯合建立西非聯邦核心的決定說，這一舉動對於非洲人民為自由與獨立的進一步鬥爭將有重大的意義。

塔斯社引述「真理報」的評論說，蘇聯人民「全心全意地祝賀他們繁榮，並祝他們在進一步鞏固他們的獨立上不斷勝利」。

【路透社新德里二十五日電】印度官方二十五日表示，對於已提出的加納、幾內亞聯合的宣佈，感到極大的興趣。好幾家報紙都以顯著的地位刊登兩國聯合的消息，而「印度快報」以第一版地位刊登該報倫敦記者的報道，說這項宣佈無異是「一枚炸彈」。

【路透社倫敦二十五日電】英國內閣二十五日舉行閣議，相信會討論加納、幾內亞兩國決意締成西非聯邦核心的宣言。官方人士等待有關這個建議的進一步消息，拒絕對這項宣佈發表意見。

把希望押在軍事賭注上
侵略者必徹底失敗
哥穆爾卡責西德進行核武裝

【據新華社華沙二十四日電】據波蘭通訊社報道：波蘭統一工人黨中央委員會第一書記哥穆爾卡二十二日在羅茲市的一個工人集會上說，帝國主義國家統治集團不願意緩和國際緊張局勢。它們把戰勝社會主義的希望押在軍事賭注上。「在目前情況下，社會主義陣營國家應當加強自己的團結，應當關心自己的力量。我們的黨和政府的政策也正是遵循着這個方針的」。

哥穆爾卡說，波蘭人民共和國代表團到蘇聯的友好訪問，對於加強社會主義陣營的團結，特別是對於加強波蘭和蘇聯的聯盟和兄弟關係，作出了巨大的貢獻。「那些企圖拆我們大廈的牆腳，並指望削弱我國同蘇聯的關係的人，是完全失望了」。

他說，我們決不讓任何人破壞人民波蘭大廈的立足基礎。我們到蘇聯的友好訪問，更加鞏固了這個基礎。在西德的希特勒政策繼承者進行原子武裝的情況下，這個事實對我們特別重要。「如果希特勒的追隨者不停止自己目前的侵略政策，那末，他們就只會遭到徹底的失敗。」

十一月二十二日羅茲市體育宮舉行了盛大集會，慶祝波蘭紡織工人工會成立五十周年。哥穆爾卡是在會上講話時說了以上那番話的。

哥穆爾卡在講話中談到了波蘭國民經濟在人民政權年代中所獲得的成就。他說，任何人只要他能觀察一下社會主義並把它同資本主義作一比較，那麼，他現在就能夠明顯地看得出社會主義的優勢和優越性。

社會主義國家的經濟發展速度日益加快。只要看一看蘇聯發展國民經濟七年計劃提綱草案，就一定會對這一點深信不疑。其他社會主義國家的發展計劃，特別是中國經濟的空前未有的發展也同樣表明，社會主義國家在生產方面的同最發達的資本主義國家之間的距離將會以何等快的速度迅速縮短，直至完全消除。

反對修改日美「安全條約」
日社會黨再接再厲
要打倒岸信介內閣
各地社會黨將開會討論具體鬥爭方針

【新華社北京二十四日電】東京消息：日本社會黨今天在東京舉行的委員長和局長會議上，決定把今後的鬥爭重點放在反對岸信介政府修改日美「安全條約」、打倒岸信介內閣和要求解散國會等方面。

社會黨中央執行委員會今天舉行的會議作出了同樣的決定。社會黨各都、道、府、縣聯合會將在十二月一日到九日這段期間召開積極分子會議，討論具體鬥爭方針。

日本執政黨自由民主黨幹事長川島正次郎今天在東京舉行的記者招待會上，再次透露岸信介集團企圖把修改「警察官職務執行法」的法案照舊或加以改頭換面提交國會的陰謀。他說，要再一次提出「警察官職務執行法修正案」的方針並沒有改變。他說，是否將作為單獨的法案提出來，要怎樣加以修改和提出的時間等等問題，要在今後加以研究。

一天三頓乾飯人人吃飽
粵公共食堂辦得好
農民生產情緒高漲
明秋開始每人每天吃肉二至六兩

【本報廣州二十四日專訊】中共廣東省委於二十四日發出關於進一步做好公共食堂工作的指示。

指示內稱：目前，在全省農村的人民公社中，已組織了二十多萬個公共食堂，百分之八十五以上的農村人口已在公共食堂開飯。由於實行了集體吃飯，解放了大量的勞動力（特別是婦女勞動力），提高了勞動力的利用率；由於普遍實行了吃飯不要錢的吃飯供給制，社員的情緒十分高漲；「一天三頓乾飯，放開肚皮吃飽」，有力地推動了當前鋼鐵和秋收任務的完成，充分顯示了公共食堂的優越性。在那些公共食堂組織得較早或辦得較好的地方，社員已經逐漸地習慣了這一新的集體生活。

指示內稱：必須堅決做到「一天三頓乾飯，放開肚皮吃飽」。事實證明，凡是宣布並做到這一點的地方，群眾情緒十分高漲，有力地推動了當前生產。如有個別公社確實糧食較少，則可以少留或不留儲備糧，甚至調整國家購糧任務，以充分滿足社員所需的口糧。

公共食堂除使社員放開肚皮吃飽飯之外，還必須迅速做到菜多菜好。所有公共食堂都應迅速建立自己的蔬菜基地，人民公社應迅速撥給食堂充足的菜地，每人菜地應達到三厘到五厘。要求所有食堂到十二月中旬，作到每人每天能有二斤蔬菜，並要求每人每月能吃到三次或三次以上的肉類，爭取從明年的下半年開始，每人每天吃到二兩至六兩肉。為了保證社員菜多菜好，所有公共食堂都應該立即發展養豬、養家禽、養魚等生產，建立豆腐坊、製醬、醋、醃製蔬菜等等。人民公社的蔬菜、生豬、家禽、蛋品等生產，可以分為兩部分：一部分是公共食堂生產部分，主要是自己食用；一部分是專業隊（場）生產部分，主要是作為整個公社的商品生產出售給國家。

公共食堂要實行「大集體，小自由」的原則，社員食用飯菜，由食堂集中去做，但允許社員自己搞些小菜。社員口糧應交由食堂使用，但在糧食情況允許的情況下，也可分一點給社員自行支配作零食、作夜食或其他用途。

欽縣公共食堂頂好
在評比中奪得紅旗
飯熱菜香服務周到人人滿意

【本報廣州二十四日專訊】欽縣消息：欽縣各個人民公社辦起來的公共食堂，正在日益走向鞏固。社員們都比分散作飯時吃得飽、吃得好，又省時省錢，感到滿意。由於這個縣食堂辦得好，最近由廣東省婦女聯合會主持的食堂工作評比時，被評為生活集體化紅旗縣。

早在實現人民公社化以前，這個縣就陸續開始建立公共食堂。在人民公社化運動中，興辦食堂更加風起雲湧，不僅農村辦，機關、學校辦，城鎮也辦。全縣已辦起的公共食堂一千四百多個，全縣人口三十二萬多人，除個別戶之外，全部都在公共食堂吃飯。

中共欽縣縣委十分重視對食堂工作的領導。食堂辦起來以後，從縣委到各鄉、社黨委，都根據各個時期的生產需要，採取具體措施，要求一定把食堂辦好。各鄉、社以及生產隊的黨組織，都指定一位書記或委員專抓這一工作。各個生產區都組織了食堂管理委員會，並由黨支部書記或黨主任負責管理。與此同時，各地食堂除建立了民主管理，依靠群眾辦好食堂。平吉公社的食堂，普遍設置了民主管理小組外，食堂裏還設有意見簿，建立群眾評定食堂的好壞，每周召開管理小組會議，研究和處理群眾意見。有的食堂還開闢經常性的大字報園地，運用大字報這一武器來辦好食堂。

各地食堂大都建立有自己的蔬菜生產基地，和組織養豬、養雞、養鴨及其他家禽。單據欽州、平吉等五個公社的統計，食堂的蔬菜種植面積，就達一萬二千多畝，平均每人五厘地，做到既是生產單位，又是生活單位，從而為辦好食堂改善社員伙食提供了物質條件。如小董人民公社那道等生產區每人除了每餐能吃半斤菜外，每半個月還能吃上豬肉四至五兩，這樣的生活相當於當地中農水平。平吉公社大路稻食堂種有五十畝蔬菜，不僅可以自給，而且還可賣菜來換回油鹽鐵鍋。各地食堂對於老人、幼兒和孕婦都給予適當的照顧。欽州公社康熙嶺大隊的幼兒、老人都定期可以吃到鮮魚等肉類。平吉公社很多食堂每個星期都給老人多加一碗雞蛋湯。各地食堂還多方設法，保證社員生活的方便，在農忙時，普遍進行送飯到田間、工地，有的還辦起隨營食堂，跟齊野戰兵團做飯菜，保證飯熱菜香和開水及時供應。各食堂也普遍做到「口渴有開水，洗澡有熱水」。

朝鮮藝術團到廣州公演

【新華社北京二十四日電】朝鮮民主主義人民共和國藝術團今天下午由團長趙靈出率領乘火車離開北京，前往廣州等地進行訪問演出。

朝鮮藝術家們在北京期間，為首都人民作了五場精彩的演出，博得了觀衆極為熱烈的歡迎和好評。

掌握自然為生產服務
粵實現氣象化
氣象服務網深入到公社

【本報廣州二十四日專訊】廣東全省已經實現氣象化，提前十年完成了農業綱要對氣象工作規定的任務。到本月中旬為止，全省共建成氣象台十二個，氣象站一百一十一個，專業氣象站二十六個，人民公社氣候站三百九十二個，氣象哨一千零二十一個，中心氣象小組三千二百八十四個，氣象小組二萬五千七百二十四個，氣象聯絡員五萬一千八百二十八人。全省組成了一支擁有二十餘萬人的羣衆性的氣象科學隊伍，建成了一個嚴密的氣象台站網和氣象服務網，達到了專區有氣象台、縣有氣象站、人民公社有氣象哨（或氣候站）、生產營、連有氣象小組的要求。

氣象化給生產和人們的生活帶來了好處，也顯示了羣衆辦氣象的力量。陽江縣超美人民公社馬南營氣象哨根據氣象台的天氣預報，再根據老農多年的看天經驗加以補充訂正，其準確程度達百分之九十三至百分之九十七。這個營在夏收夏種中由於掌握了天氣變化來安排生產，就減免了一千多元的損失。[illegible]英縣氣象站六月下旬發布一次準確的大雨預報，縣委及時動員組織羣衆搶收，大雨來臨，稻穀全部收割好，免遭損失。氣象工作與黨委緊密結合在一起，各級氣象組織成了各級黨委領導生產的參謀，氣象科學全面地走上了為生產服務的道路。

順德沙滘公社
假日歡娛無限
紅男綠女探親忙購物忙
看戲賽球聚餐賦詩作歌

【本報順德二十三日專訊】順德縣沙滘公社從本月開始，每月放假兩天。本月一日是沙滘公社的第一次假日。這一天，社員們比過節日還要熱鬧。天剛蒙蒙亮，社員們就已打扮停當，個個都穿起了最漂亮的衣裳。村外那條通往公路的小道上，紅男綠女，來來往往，有探親的，有進城買日用百貨的。這天社裏還舉行聚餐，每個社員都吃到十二兩肉（魚肉八兩、豬肉四兩）。炊事員特別為社員烹調了五個味道可口的菜式。飯後，社員們還吃了本社生產的水果，有爽脆潤甜的柚子，有肥大的香蕉。晚上，大家還吃了糖水。聚餐完後，社員們為了歌頌今天美好的日子，為了歌頌共產黨，為了表示今後的決心，到處都在寫詩。頓時，整個沙滘變成了詩歌的海洋，共貼出了詩歌一萬多張。其中有一首詩道：「翠屬聚集在一堂，酒菜李白賦詩章，實罷歸來齊備戰，他朝相會懷仁堂。」

這天，社裏的文化娛樂活動特別豐富多采，有粵劇，有文工團大會演，有電影，球場上還有各營部組織的籃球隊、乒乓球隊進行比賽。此外，社裏還舉辦了一個詩歌、畫片展覽會。敬老院的老人們走路不方便，少先隊還專門到那裏為他們歌唱。

公社實行假日制度，社員們的勞動熱情更加高漲了。假日的前一天，社裏的平崗並塘工作，平均每人做了七十六土方，最高的達一百三十七土方，比前一天增加了將近三倍。同一天，社裏還創造了十多只自動卸泥艇，把工作效率提高了六、七倍。第十五營的深翻、多種工作原計劃要一個月完成，結果在假日後突擊兩天便做完了。原來深翻、多種進度最慢的第十三營，也在假日後立即採取措施，集中突擊，食在田頭，兩天便把工作做完；過去深翻每畝需用二十工，社員幹勁鼓足以後，平均每人每日深翻達七分六厘田，效率提高了十多倍，最高的達九分八厘，躍進為「上游」營。

福建省僑委會副主任、印尼歸僑郭瑞人正在踏脚車鼓風（楊北剑攝）

福州的煉鋼英雄
本報記者　徐佩章

在十一月十三日這一天，走進福建省委統戰部及各民主黨派、省僑委、中國新聞社福建分社等的煉鋼工地，人們立即被一片熱烘烘的戰鬥氣氛所吸引。

爐前英雄氣吞山河

在九座反射爐和兩座衝天爐組成的煉鋼爐羣中，近二百個煉鋼戰士奔忙在爐火通紅、鋼花飛濺的煉鋼爐前。排在爐前的脚踏木質鼓風機旁邊，鼓風手們情緒昂揚地列隊等候，他們一個緊接着一個，迫不及待地逐次跳上用脚踏車改裝成的鼓風機，像千米競賽一樣緊張猛蹬車輪，使木質鼓風機發出震耳的轟鳴，淹沒了旁邊馬達鼓風機的鳴響。出鋼的時刻到了，當頂盔披甲的爐前戰士手執鋼釺直搗爐膛時，該有多少雙凝神的眼睛盯視着出鋼口啊！五秒鐘過去了，一分鐘過去了，迸射着燦爛銀花的熾紅鋼水終於直瀉而出，隨着一陣勝利的歡呼，戰士們又像旋風一樣忙碌起來，清爐、加料、封口，轉眼之間又開始了第二爐鋼的吹煉。

在這場「分秒必爭、斤兩不讓」的煉鋼高產日戰鬥中，戰士們表現了壯志凌雲、氣吞山河的英雄氣概。九號反射爐在爐長李景堤和歸僑陳仰晉等人幾次改建和試煉之後，首先突破了技術關，冒出優良的鋼水暢流成錠。六號爐的歸國僑生蔡順泉等人，在高產日前一天奮戰通宵，最後完成了建爐、試煉工作，十三日又一直參加爐前操作。女戰士李德貞頭天從夜裏建爐到天亮，第二天又和男同志一道猛幹；身體較弱的印尼歸僑歐愛霞擠進鼓風手的行列裏，任憑別人勸說，只是不肯離開崗位一步。披着被汗水浸透的防塵衣的爐前工們，迎着撲人的熱風和火花，精神抖擻，意志昂揚，直到午夜過後仍毫無倦容。像這樣的英雄事例，在工地上觸目皆是，「宇內皆豪傑」、「環視皆英雄」等詩句，在這裏不會給人以絲毫誇張之感，而是眼前現實的生動寫照。

領導幹部親臨爐旁

在這裏，領導幹部都以普通勞動者的姿態活躍在爐羣中。那一座爐出鋼，那裏就能看到福建省委統戰部張兆漢副部長的身影。他已連續幾夜和大家建爐試煉，身上沾滿了煤灰和泥巴。十三日午後，當衝天爐出鋼不暢時，他奮不顧身地拿起鋼釺，和爐前工猛鑿出鋼口，終於使二百多斤優質鋼水暢流出來。統戰部顧耐雨、丁郁處長、福建省僑委副主任郭瑞人，以及民盟福建省委組織部長周向吞、台盟福建主委王天強、中國新聞社福建分社呂守貞副社長等，也都親自參加爐前操作。領導人員的模範行動，大大鼓舞了戰士們的鬥志。

福建省文史館的老先生們，在這個全民動手的煉鋼高產日裏，也都為煉鋼服務。他們潑墨揮毫題詩作畫，謳歌戰士們的忘我勞動，其中包括七十六歲的老畫家張鏘、畫家陳子奮和八十餘歲的老詩人丘潛廬等。另外，還有許多老先生直接投入了生產。錢貽士館員自煉鋼以來，一直擔負器材保管工作。年已七十的館員王定裕和六十餘歲的館員高慢、吳浩然等人，在煉鋼前一天晚上和大家一起磨耐火土，到十一點多才回家。傅拍翠副館長則參加了煉鋼準備工作。老先生們紛紛表示：人老心不老，要為全民煉鋼盡一分力量。

後勤供應人人讚揚

後勤部隊也和前線戰士同樣通宵奮戰。工地上十幾座煉鋼爐，原來只有兩台馬達和六架鼓風機，鼓風設備嚴重不足。動力組全體人員想盡各種辦法自製鼓風機和動力設備，組員陳松竹參照別處的經驗，自己設計製造了一架風力較大而又輕便省力的脚踏鼓風機，使用效果很好。在高產日的前一天，他們又苦戰二天一夜，趕製了五架同樣類型的脚踏鼓風機，並在十二日上午安裝完畢，保證了高產日煉鋼的需要。在高產日中，動力組和原料組都充分發揮了共產主義大協作的精神，換煤供應和鼓風機運轉情況，主動解決問題，受到爐前戰士的讚揚。

高產日已經過去。在這一整夜裏，人們用土法煉出了成噸的優質鋼，而且更重要的，是鍛鍊了戰士們的意志和技術力量。英雄們的凱歌，再一次歌頌了黨的「小土羣」方針的勝利，歌頌了羣衆偉大的創造力量！

福建省委統戰部副部長張兆漢（前第一人）親自在爐前指揮作戰（楊北剑攝）

用地下爐煉鋼

廣東興寧縣紅旗人民公社用地下爐直接將礦石煉成鋼，一爐出二百斤左右。

浦北興建三合水庫
發電航運灌溉綜合利用

【本報廣州二十四日專訊】浦北消息：浦北縣決定在三合興建一個三合水庫，目前正在進行緊張的測量工作及備料工作。

三合水庫是一個綜合利用的大水庫。將來建成後，能蓄水二億五千萬立方，灌溉浦北縣北通、白石水、大成、龍門、張黃、泉水及合浦、靈山等地十七萬畝稻田；能發展浦北航運事業，規劃開一條運河從北通經過白石水、大成、張黃直通欽州江口，可通航載重十五噸的輪船；建立水力發電站，發電七千瓩；能大量發展養魚事業，增加收入，改善浦北人民生活。

四川南充紅旗公社
建立起科技研究網
廣泛開展高產試驗活動

【據新華社成都二十四日電】四川省南充縣紅旗人民公社把全社各方面的技術力量組織起來，形成一支擁有一千多人的科學技術隊伍，圍繞生產開展科學技術研究工作，在全社建成一個有廣大群衆參加的科學技術研究網。現在，這個公社的社員們已經在科學技術研究網的組織下，分別建立了小麥、油菜、蠶豆、豌豆等四個高產區。他們還廣泛地開展了高產試驗活動。社裏的高產區和各種高產試驗田面積，已佔到全社二三九〇〇多畝土地的三分之一左右。深耕、施肥方面的研究工作正在積極進行。新建立的化驗室，還開始了大規模的土壤鑒定工作。

紅旗人民公社的科學技術研究網，是在黨的統一領導下，根據為生產服務、從群衆中來，到群衆中去的原則建立的。公社成立了科學工作委員會，由公社黨委書記兼任主任委員，負責制訂日常科學工作規劃和領導日常科學技術研究工作。全社設立了一個科學研究所，有二百多名思想先進、工作積極、具有某種專長並在生產上有顯著成績的社員參加研究工作。他們除分別組成了種植技術、土壤肥料、病蟲害防治、農業機械、蠶桑、水利林業、醫藥衛生、家畜飼料管理等八個研究組外，並分散到全社十個生產大隊裏，成為普及科學技術的主力軍，在大隊長和社研究所的領導下，吸收農、林、蠶桑以及醫藥等方面優秀的技術員、老農，組織起各項研究組。這些組員又廣泛地聯系在生產中有一技之長或富有某方面生產經驗的社員，組成各種專業研究小組，分布在各個生產小隊，使科學技術研究活動和社裏的生產密切結合起來。

國產皮鞋款式繁多
遠銷歐美澳非等洲
天津草帽辮草提籃外銷暢旺

【本報廣州二十四日專訊】在交易會裏，我國有不少畜產品及其製成品打開了新的銷路。

過去我國的皮鞋，款式不多，滿足不了國外市場的要求。在這次交易會出口的皮鞋，式樣都按國際市場的需要設計，款式繁多，展出的男、女、童鞋就有五百多種款式。鞋面顏色也很多，女裝皮鞋有粉紅色、淺綠色、淺黃色、淺棕色等，都很鮮艷。各地客商看了交易會的皮鞋，都反映這些皮鞋款式新穎，做工細緻，價錢公道。我國的皮鞋原來只銷港澳地區，在這次交易會裏，澳洲、西歐、南美、非洲等地的客商對我國的皮鞋都很感興趣，有的已訂購了一批，有的也訂購了貨樣。在大躍進中，我國豬鬃刷的加工技術有了很大提高，油漆刷已全部採用橡膠灌頭，不脫毛，豬鬃刷款式繁多，適合國外各市場銷售，在交易會很受客商的歡迎，除港澳、南洋等外，還擴大到歐、非地區。我國的羽絨被過去只對香港地區有少量銷售，現由於品種增多，高等貨和一般貨都有，因而在這次交易會歐洲客商也很感興趣，並有成交。我國的豬大腸頭，由於加工技術改進，品質新鮮，歐洲客商在交易會上購貨的很多。畜產品的新商品漂白鹽漬豬腸衣新品種，品質新鮮，色澤光亮潔白，有天然肉香味，西歐等國客商已有成交。毛皮充豹皮、毛皮充黃狼皮等製成的女、童皮大衣，在交易會也有不少客商搶購。

【本報廣州二十四日專訊】天津產的草帽辮、草提籃都比上屆交易會成交約增加了五倍；新出口的披草帽、海濱草帽銷數也以萬計。

湖南四川柑子豐收

【中國新聞社北京二十五日電】汁多味甜的湖南柑子和四川廣柑今年獲得大豐收。據產區實產推算，湖南今年柑子的總產量可達一七十多萬擔，比豐產的一九五七年還增產百分之四十。目前大批的湖柑已運往北京、上海等城市以及國外市場銷售。其中漵浦和長沙出產的柑子，尤其受到國際市場的歡迎，各地紛紛來電，要求增加出口。

盛產廣柑的四川南充專區的果園已是一片豐收景象。估計全區今年可收廣柑六百萬斤。

興寧地方工業完成全年計劃
提前兩月並超額一倍　比去年同期增長倍多

【本報廣州二十四日專訊】興寧消息：到十月底止，興寧縣完成的工業總產值達十四萬一千四百三十四元，已提前兩個月、超額一倍完成了國家下達的全年計劃，比去年同期的產值增長了百分之一百一十九點八五。在二十八個企業中，有鐵礦、印刷、水電、煤礦、染一、染二、硫磺、生粉等十個廠提前三個月或兩個月完成了全年計劃。其中，印刷廠提前九十天完成了國家計劃，硫磺廠提前七十五天完成了全年計劃。

在基本建設方面，也有很大的發展。至十月份止，新建和擴建的工廠有三十三個，投資總額比去年同期增長十二倍。主要工程有大型火力發電廠、鋼鐵廠、通用機械廠、電機廠、滾珠軸承廠、化學肥料廠、農械廠、煤礦廠等。這些工廠對改變該縣落後面貌起着決定性的作用。

印尼人士談中國
（上接第一版）

亞瑪第先生舉出十三陵水庫為例。這個水庫草擬計劃後，首先向農民宣傳，告訴他們修水庫的好處，馬上獲得熱烈的響應。接着向城市的居民宣傳，告訴他們，糧食係來自農村，如果要吃得好，就得支援農民。許多大學生、機關幹部都不願落後，每天出動了十萬人參加工作。本來預定三年完成的水庫，可是，六個月已經竣工。諸位想想，這是不是一個奇蹟呢？有些幹部人員分配不到工作，聯名請求把山岡包下來，準備在那些地帶種植蘋果和柿子。最近四個月來，全國設廠、建高爐、煉鋼煉鐵，尤其是金門馬祖事件以後，全國人民積極工作，支援台灣，解放台灣。他相信，一九五九年，中國的鋼鐵產量便可趕上英國。概括一句，中國的建設是深謀遠慮的，他們深知農村比較落後，要幹部們，所以許多大學生，跑到農村去，協助發展農村的工業。

亞瑪第先生談到中國的教育。他說：印尼留學生中有一位學生，剛到中國時，因為學習情緒不好，在一批學生中有功課趕不上，別人學習華語，已經可以聽講，但那位學生（恕不說出名字）卻只能說普通的會話，陷於極度的苦悶。但這件事很快的給教授發現了，馬上派一位助教給他補習，結果，仍是情緒消沉，教授追而向平日比較接近的同學去了解那位學生在印尼時，究竟喜歡什麼，得到的回答：是「六絃琴」，教授立即設法找到一架無條件的送給他，果然不到三個月，那位學生似乎得到了慰藉，學習引起了極大興趣，在三個月內，已經趕上了其他同學。這事實說明了中國教育的實質，教授和學生經常打成一片，關心學生的學習，不像在印尼，教授們在講學後，一走了之。中國每年留有名額給印尼學生，可是到目前為止，那些名額還是空着，實在是一件憾事。

兒童教育同樣獲得重視。例如少年宮、兒童樂園等設立有汽車、摩托車、飛機、拖拉機等，啓發兒童的智慧。假使印尼能夠模仿此項設備，無疑的印尼不致有一個「野孩子」。

最後他把這次的觀感總結了幾個要點：（一）中國全國上下一致，進行有計劃的建設。（二）領導層以身作則，態度明朗，生活簡樸，藍色的中山裝，與平民無異。（三）組織能力極強。（四）打破依賴外人的傳統迷信。過去談建設，一定要聘請外國專家，可是，中國人民相信只要自己有決心，不必依靠外力也能夠建設。」印尼擁有豐富的資源，而目標是促進人民的繁榮和富庶，建設的條件是足夠的，一定能夠模仿中國的建設。亞瑪第這樣地滿有信心的結束了他的報告。

卡多維約諾夫人因病缺席，接着報告觀感的是退伍軍人代表蘇哈約中校。他說，在中國，退伍軍人根本不成問題，因為他們已經疏散到農村。中國工人組織周密，他不禁驚奇，究竟什麼力量推動了他們？瞭解的結果，原來中國工人有高度的自覺性，積極生產，完全為了共同的利益。中國的建設，主要的是拿出現實給人家看，不是巧妙的言辭。中國教育和生產相結合，大學生落鄉實習，而工農則進夜校學習，不像印尼大學生，取頭銜去嚇倒人家。我們經常聽人說，印尼人民的軍隊是保衛人民的，軍民是打成一片的，但事實在那裏？希望大家自我檢討，改進自己。他的大膽批評，博得了全場一片的重視。

十時半，放映中國新聞紀錄片，一共四部：（一）領袖和我們一起，（二）十三陵水庫，（三）女工人，（四）湛江海港。中國建設的新面貌給觀衆以極大的鼓舞。

供水明起減縮

每天八小時仍分上下午

晨六至十時晚四時半至八時半

【本報訊】港府水務局昨天宣佈：自明天（星期四）起，每日供水時間將由現時的十小時減至八小時。供水仍分爲上下午兩段時間：上午六時至十時，下午四時半至八時半。

水務局發言人說：「決定減少供水時間原因，乃爲儲水以備冬季之需。事實爲吾人用水過多。在過去數週內，每日平均用水量爲五千四百萬加侖，比去年同期用水量每日約多一千萬加侖，希望減縮供水時間之後，每日用水可以減低至四千六百萬加侖左右。」

十一月十七日各水塘之儲水總量爲八十六億六千七百萬加侖。至明年四月底止，由引水區可得之水量估計爲一十七億加侖，因此由現在起至明年四月三十日止可得之水量估計爲一百零三億六千七百萬加侖。

在明年四月底時，因防雨季來遲而須儲備之最低水量爲二十七億加侖。因此由十一月十七日至明年四月三十日之一百六十五日中，可供分配之水值爲七十六億六千七百萬加侖。

參加「甄別試」前夕

港府醫生在醫院跳樓死

試前十分緊張害怕從此失業

借病避試未果從六樓跳下來

·何賜乾·

【本報訊】在筲箕灣醫局任職的港府醫生何賜乾（四十四歲），前兩天因身體不適，入瑪麗醫院六樓私家病房留醫，到昨天下午四時許，突從病房跳樓自殺斃命。死前留下遺書兩封，分致其妻及姊姊。下午六時，其妻馮應月到醫院探病，獲悉噩耗後，當場哭暈數次。據她說，其夫生前從未露意欲輕生，只是近來參加「未註册西醫甄別考試」頗受刺激，致生此事。

死者何賜乾早年畢業於光華醫學院，七、八年前便向醫務署申請在港府醫院任職。因爲香港現行法例，凡非香港或英屬畢業醫生，概不得掛牌執業；但受僱於港府醫務署的，則不在此例。當時由於香港大學畢業的醫師非常缺乏，死者的職業也不成問題，曾先後受僱於瑪麗醫院、北角醫局、西營盤醫院和九龍某港府醫局。但上述醫席極不穩定，凡有香港大學或英聯邦諸大學畢業生，必被優先錄用；換言之，死者隨時均有失業的危險。約三年前，何賜乾果然被解僱了。爲了解決家人生活，迫得在一艘日本線輪船上任醫職。但船上待遇比之醫院幾乎減少一半，同時風浪險惡，出海一次便得離家一、二月，何極感不慣，遂再向香港醫務署申請候補錄用。

一年多之前，適筲箕灣醫局又出了缺，死者便辭去船上工作，攜妻兒等到筲箕灣電車路一三一號港府醫局任職，家人住在一三五號三樓宿舍，生活暫告安定。可是死者無時無刻不在害怕失業，他曾對人說：「年紀這麼大，錢沒留下幾文，再失業便無以爲生了。」

今年春，港府舉辦「未註册醫生甄別考試」，同時設立補習班，據說目的在使執業醫務人員「合法化」。死者因此誠惶誠恐，害怕自己考試不及格，連職務也會丟掉。

如非歧視外地醫生 當無此類慘劇發生

數月來死者廢寢忘餐只為應試

爲亡羊補牢計，他很早報名參加補習班，而且拚命攻習英文和醫學理論。自今年六月一日補習班開課後，他變得非常忙碌，日間九時至一時和二時至五時是門診時間，下午六時便得趕往瑪麗醫院上課，至八時放學，回到筲箕灣已經很晚了。但所攻習的學科十分複雜，非花上半夜時間，根本無法學完。英文水準也極高深，爲此，死者常感睡眠不足，胃口不佳，渾身像有病，又找不出病源。

到上月十四日，他勉力參加了爲期四天的甄別筆試。據說由於英文水平不夠，更感心灰意冷。本月二十日，他害怕從前染過的大腸熱症復發，要求請假入瑪麗醫院留醫。二十三日下午從醫務署批准入院，但該院醫生替他遍身檢驗後查不出病源，要他在昨晚或今天出院。而死者編定的甄別試口試日期正是今日。如果昨晚出院，今天是趕得上參加的。據說死者似不欲出院，臨到跳樓之前還請求一位醫生設法幫忙，據說沒有結果。其後，他從六樓跳下，自殺慘死。

死者何賜乾原籍廣東，在香港出生，幼年曾進英皇書院和西南中學，高中畢業後考入光華醫學院，抗日戰爭時期在肇慶某醫院任醫師，其妻馮應月則在該院當護士，兩人熱戀後結婚。太平洋戰爭結束後，何一度在廣州掛牌行醫，妻子也當了醫院的護士長，其後來港。到港後，一切醫學資格均不被承認，故其妻多年以來一直未找到工作崗位，死者則成爲候補式的港府醫生。他們只有一個男孩子，年僅三歲。

自慘劇發生後，何的親友都很悲痛。有人說：如果港府不歧視非香港及英屬的醫務人員，這樣的慘案是不致於發生的。死者的姊姊也說：近半年來，他埋頭於補習英文和英文醫學書籍，幾乎連六親也斷了，戲也沒看一場，料不到怕「甄別試」無望，落得如此慘死！

天氣：中和東北風。天色良好，後轉頗好。

港商赴穗貿易日來共有多批

高卓雄率團定明天赴穗

【本報訊】在廣州舉行的中國出口商品交易會定本月底閉幕，港商赴穗貿易者，日來仍絡繹不絕。昨晨（廿五）有南北行及糧雜商人兩批前往，今晨（廿六）有罐頭食品商人一批前往，明晨（廿七）有三批港商前往，包括由中華總商會會長高卓雄領隊、由中總會董組成的一批，及由九龍生豬、肉商組成的貿易團等，三批共七十多人。

中華總商會服務組協助港商辦理赴穗手續前往者，至此已達三十八批，人數共一千二百多人。

各業女工同聲表示 一定要建成大會堂

這是工人社會福利港府應協助

【本報訊】港九各業女工及各業工人的家屬廿三晚共聚一堂，商討籌建工人大會堂的問題。

女工們在會上說：「我們日夕辛勞，流血流汗，創造了繁榮，美化了都市，可是我們住木屋、床位或者是白鴿籠式的房子，一層樓通常都住滿人，又嘈又擠，放工返來想休息下恢復疲勞都唔得。我們很久以來就希望有間工人大會堂，使工餘有個休憩的去處。現在正在加緊進行籌建工人大會堂的工作，大家都感到好興趣。」

她們在發言中，指出了籌建大會堂對工人對社會人士都有好處；有了大會堂之後，要舉行展覽、音樂演奏或戲劇欣賞，都有個適當的場所。」

家屬們在會上興奮地說：「建成大會堂，我地可以一家大細一齊去，參加文化班、技術班、欣賞民間藝術、看場電影，你話幾咁好！有了大會堂，大家姊妹見面機會多，感情自會加深，團結得會更緊。」

她們又說：有了大會堂，各業女工同家屬將來紀念「三八」婦女節、舉行「七夕」晚會、擺露酒就用不着到處找地方。各業女工和家屬都在會上暢所欲言，述說着有了大會堂的好處，講出自己的心願和希望。大家還爭相介紹各單位籌建大會堂的辦法和動人事例。

一位海員家屬說：「我地有位姊妹，生活相當困苦，但她一聽到要籌建工人大會堂，她就說：『我雖然度芽菜謀生，但呢件事係工人嘅福利，又是社會大福利，我願捐半個月人工來支持！』」一位海事署工人的一位家屬說：「她有位姊妹生活很艱苦，但也想出辦法，每日節省一角買餸錢，一個月可慳出三元作爲籌建大會堂用。」蛋業工人家屬說她們用儲糧辦法，積極儲蓄零用錢來支持這項偉大的福利事業早日建成。電車和摩托工人的家屬有些是帶了幾個孩子來參加大會的，她們也熱心地表示要參加義賣水果、麵包，還義賣生油來籌款，使工人大會堂早日建起來。

儘管時間過得那麼快，但大家總像有一肚子話說不完似的，各行各業的女工及家屬們都迫切要求有一座工人大會堂。她們認爲：港府當局完全有責任撥出適中地段，協助工人大會堂早日建成！

參加大會的女工們在會上表示了決心，要做到：人人動手，人人動口，發動捐款，誓把大會堂盡快建成建好！

又：港九沙欄工業維新社也於前晚舉行了會議，討論籌建大會堂工作，會上工人表示爭取全行工人個個捐款，準備展開捐獻一工運動，出錢出力，使大會堂早日建成。

香港水荒何時了？

大欖涌水塘建成了，但是今年減縮供水卻比去年提前了兩個月；石壁
水塘明年七月就要開放，工程要在一九六三年完成，到時是否可以整天供水呢？據說還
是不能！每天耗水量中，一般居民只用了不到三分一，那其餘三分
之二以上都用到那裏去了呢？

制水消息來得突然

制水，水務局在昨天宣佈了制水。這個消息來得頗爲突然。因爲人們的印象中，並沒有忘掉那個已經完成了的大欖涌水塘，也沒有忘記剛在上週六公佈的水眼，記錄的存水還有約八十五億加侖。

比去年提早兩個月

再看看去年的情形，更覺得今年冬季制水，特別提早。去年的十小時供水辦法是十月十四日起實施的，一直維持到今年一月二十七日才縮爲每天八小時，今天還只是十一月廿六日，卻已經縮爲八小時了。比去年剛好提前了兩個月。

一縮是否可能再縮

一想起今年提早了兩個月，就會使人引起另一種不安：縮爲八小時之後，會不會再縮呢？這種顧慮，看來好像是多餘的，因爲現在已經是冬季了，冬季總是缺雨水的，所以現在既經決定是八小時，在明年四月底以前的旱季中，應該是不會再有變化了。

可是，這種想法也並不十分可靠。因爲去年十月宣佈縮爲每天供水十小時的時候，原曾希望可以在整個旱季一直都維持十小時，但是到了一月底便宣佈縮到八小時。當時理由，據說是「在去年最後三個月中，雨量異常缺乏，因此由山溪及引水道所獲得之食水遠較在去年十月中實行十小時供水制時所預料者爲少。」換言之，說來說去還是要靠天。

解除制水變成空言

香港人用水荒，已不知有多麼悠久的歷史了。大欖涌水塘未建立時，原說是建成之後，可望全年不必制水的。怎知費了幾年建成之後，照樣還要制水。石壁水塘已決定興建了，預定下月初即可開始部分堤壩的中心建築工作，但是這個水塘預計要到一九六三年才能完成。

耗水量比預計者少

而且照水務局在今年十月初估計，石壁水塘完成之後，仍不能解除水荒，因爲估計那時夏季用水將達每天一億加侖，冬季亦達九千萬加侖。用水的增加是由於建屋計劃、輕工業發展，居民衛生常識增加等原因，這是一個自然趨勢。水務局當時計算的結果，估計在今年夏季用水每天就達七千餘萬加侖，冬季亦達六千五百萬加侖。所以如果說「吾人目前用水過多」，實在聽來刺耳。

一大半水那裏去了？

以每天用水四千六百萬加侖計，以人口二百五十萬計，每人平均可以分到十八加侖，約在三火水罐以上。可是事實上極大多數居民，難得會用到五加侖的水，那麼剩下來的一大半去了那裏呢？

解除水荒遙遙無期

要解決食水問題，顯然還需要另闢水源。已宣佈的，是在一些陸地環抱的淺灣，築堤攔截灣口，使其成爲淡水湖。一個是將海水蒸溜爲淡水。前者尚在研究階段，關於後者，據說財政將是一個主要問題。所以這些還只屬於後話。何時可以解除水荒，目前還遙遙無期哩。

·思雅·

色狼龍城喪命記

專賣白麵搞女人

·姜浩然·

【本報訊】九龍城砦又發生謀殺案。一頭無惡不作、慣於玩弄女性的色中餓狼，以色字喪生。

兇案發生在九龍城砦有名的「白粉街」——龍津道上，在×十號××冰室門口。死者名叫姜浩然，四十六歲，浙江人，原來是上海黃浦灘頭的一個流氓，黑社會青幫的「名打手」，在上海時就已經無惡不作。他原來已經結婚生子，後來就拋棄了原來的妻兒，跑到香港。他到了香港之後，仍然搞女人，吸白麵，當騙子，在灣仔地頭撈「傍人」，尋歡生事。當時他公開的職業是「螞蝗」——「帶街佬」。原先他在波斯富街十×號×鮑服裝公司做拉美國水兵，兜生意的角色，後來就到高士打道一×七號地下自己開了一個小檔口，專賣假鑽石、假手錶、假古玩給外國遊客。他來港後搞上了一個女人，住在筲箕灣，已經生了兩個孩子。在「熱戀」時，他哄這個女人吸上白麵，他供給她這些白麵，這樣就控制了這個女人。兩個月前，他把這個女人玩厭了，就斷絕了對這個女人的白麵供給，結果這個女人因癮發難耐，自殺死了。

青幫頭子的情婦

這頭色狼玩女人兇到這種地步：前些時，據說他連他所隸屬的黑社會組織青幫裏的頭子朱××的情婦也搞上手，結果朱××和這個黑社會組織裏的另一個頭子江××找了一大批人，要「激訓」他。他因此躲到澳門去，過了幾個月，才在最近回到香港。

上得山多終遇虎

他這次是在九龍城砦被人毒毆致死的。被人打死的原因是爲了一個女人。這女人名叫張×菲，二十七歲，是個按摩女，原先在石塘咀一家浴室任職，最近已轉到灣仔一家浴室去。她是九龍城砦著名的潮幫黑社會頭子王×的姘頭。王×在龍津道開了一家「冰室」，這間冰室一沒咖啡奶茶，二沒有汽水食物，只獨沽一味：專賣白麵。各方「道友」，就蹲在那些極端齷齪的桌子旁邊吸白麵。姜浩然常到這裏來吸白麵和販白麵，因此認識了張×菲，明來暗去，把她搞上手，在這段期間，張×菲有幾個月不曾到那家「冰室」去。

四條大漢飛撲上前

到前天下午二時三十分，張×菲突然來到龍津道那間「冰室」，吸足白麵之後，向王×投訴說：姜浩然「迫」她開房，受他欺侮等等。王×勃然大怒。這時恰恰姜浩然施施然來，要買白麵「上電」。就在門前，四條大漢撲上前去，把姜浩然揪出門口，按在地上，一頓狠打。當時，恰有一個賣番薯糖水的老人把擔子擺在冰室門前，一條大漢就拋起老人的擔竿，直打到姜浩然嘔電，才把他放走。

內傷發作一命嗚呼

姜浩然到九龍醫院敷藥，以爲無事，就出了院。怎知出院後內傷發作，再入院時就死了。事後警方包圍九龍城砦，在那間冰室裏抓了六個人。他們是：王×、林×仁、姚×河、陳×錦、陳×河（綽號打仔肥陳）、王×南，那個賣番薯糖水的老人也被傳訊。

蓬頭垢面 蹣跚下山

弒親案疑兇昨就捕

躲於深山石縫中曾備乾糧充饑

饑寒驅下山見人說聲「做錯了」

【本報訊】新界大埔林錦公路旁坑下埔村巨富之家發生兇殺案主角、疑兇林廣財失蹤十天之後，昨天在荒山上出現，被鄉民通知警方拘捕。

林廣財（四十五歲）在案發之後，避匿無蹤。警方爲找尋他，曾出動大批警察與狗，但完全沒有奏效。

昨天據說是有一羣鄉民在坑下埔村後面的利馬隔田山上走，突然見迎面來了一人，蓬頭垢面，走路有氣無力。細看之下，卻是林廣財。他對鄉民說：「我做錯了。」然後就束手待擒，直到警察被通知來到，把他帶走。

林廣財昨天被送到九龍醫院去檢驗，據說除了因饑餓和寒冷造成虛弱之外，沒發現有何不妥，於是沒有留醫，就被警察帶走。據說他這十天來都藏在山中的石縫裏，初時食些乾糧，喝些生水。這次是抵受不了寒冷與飢餓，終於跑了出來。

該案發生於十一月十五日早晨。坑下埔村的林新發（六十八歲）和妻子溫石梅被人先後用三角銼刺死，血濺家門前。林廣財是他的長子，是收養來的。林新發無意將家產分與兒子，並將來揮霍，已經散去大部分；他又縱容孫兒花天酒地，亂花銀錢。這次的慘案，就在林新發和林廣財之子林×生惹花一筆更大的錢的時候發生的。

東北季候風轉弱 天氣逐漸回暖

乾燥程度也將逐漸減少

【本報訊】氣溫已逐漸回暖，昨晨最低氣溫五十八點九度，比諸前天淩晨的五十四點一度，已昇了近五度。由於東北季候風已轉弱之故，天文台預料今後數天將逐漸回暖；同時，空氣的乾燥程度也逐漸減少。昨天的濕度已回昇至百分之七十三。

大婦遭冷淡 服毒後跳海

幸爲兩釣魚者救起

【本報訊】齊人之家多禍事。一個在家庭生活中受排擠的有錢人家的婦人，昨天下午二時許，在荔枝角海灘第一灣服毒藥後跳海自殺，被兩個釣魚的青年救起，送入醫院救治。

自殺的婦人叫區×英，四十二歲，住在砵崙街二十×號地下，已生有幾個兒子，最大的已二十多歲。他丈夫姓梁，是個假盲公，以詐盲占卦爲生，有盤過鬼之稱，收入極豐。他們在砵崙街的住所佈置得十分華麗，梁還有一妾，梁妾有一侍，他開一間理髮室，由妾侍做女老闆。家裏兩大小不和，梁對區×英常動輒責罵，日前他又拿去區的一對金鐲，說是「增加資本」用，過幾天另打一對新的給她，怎知說了不算數，爲了這事，這幾天又不斷吵鬧。昨天是吵了一架之後，區氏覺得委屈，就跑去自殺，幸遇兩個青年仗義搭救，不致葬身魚腹。

偷人信件圖騙款

失手判四一年半

【本報訊】偷信賊黃石和失手被擒，審訊後判入獄十八個月。他是在九龍煙廠街被捕，當時從他身上搜出別人信件兩封及一根削得尖細的竹枝。事後查出，被告在被捕前，在九龍洗衣街、荔枝角道、煙廠街住戶已偷去五封信，其中兩封毀去，其餘三封經塗改後重投回收信人家信箱，準備日後利用騙款。

年雖小而男友多 十六歲少女失蹤

【本報訊】一個姓關的十六歲少女，在本月廿二日離家後，至昨晚仍未回家。她的父親是電車公司的高級職員。

據說，她平日都打扮得漂漂亮亮的，她的男朋友從來沒有到她家中找她，只有她出去找朋友。她過去和住在電車宿舍的一個姓黃的公司職員的感情很好，常常有信來往。這個男子已經有了妻子，所以她在今年七月寫給他的一封信中，表示她不愛他而愛上了另一個男子，理由是他有了妻子，不願使他們夫婦之間發生不和，而她的父母也不喜歡這樣做。她在這封信中還說，多謝他以前給錢她用。

關×鈺的生母已於十多年前逝世，後母在數年前與她父親結婚，並有了三個孩子。現在母女間的感情顯然有些隔膜。

元朗各鄉村食水改善難

【本報訊】元朗區的屏山、廈村、八鄉、十八鄉、錦田、新田等鄉人口增加，但自來水供應情況，短期內難望改善。當局現正選擇地點興建濾水廠。水務局前曾有此議，後因當地「風水」關係未果。

香港世界出版社
成立十週年紀念
舉行大廉價大贈送一月
日期十一月廿五日至十二月廿五日止
購書一元
另設特價部
贈書五角
香港干諾道中60號 電話31939

在沙模工人的家裏
——訪同穗技工張枝張培父子
胡嘉

張枝張培的一家

香港技工在穗

在廣州河南熱鬧的工業大道旁，一片新的建築物聳立，大道以西是煙囪林立的生產區，大道以東是新興的工人住宅區，在綠樹掩映中的平房和一幢幢高聳的樓房組成的沙園新村，是機械工人住宅區。最近從香港回來，在廣州第一重型機器廠工作的沙模工人張枝和張培以及他們的家屬，就住在沙園新村第一幢白色樓房的三層樓上。

傍晚時分，我們來到了這個沙模工人之家。張枝是張培的父親，這個年近花甲的老沙模工人，紅潤潤的臉上浮現着歡樂的笑容，迎着我們說道：「阿哈，你哋來喇，唔！今朝聽我仔話，佢落班嘅時候有客人來，我到外邊去飲完茶，行一陣街就趕返屋企等你哋喇。」張枝老伯這個星期上夜班，落班後瞓足覺，就帶着孫女兒行街、飲茶。有時候遇到兩仔爺一起上落班或在假日就全家上街去，做爺爺的當「領隊」，那羣小孫兒女們總是跟着他，張培夫婦只好「殿後」了。老人家茶癮是挺大的。「回到廣州後生活怎樣呀？」他說：「計我睇，廣州飲茶平過香港，點心又平又靚。先一陣，香港有幾位工友上來觀光，話香港謠傳我哋在廣州有得做冇得食，計我睇，呢講法又唔係嘢。我哋返到廣州，正係有得做、有得食，而且住得好添。」

在香港捱了幾十年的張枝老伯，飽嘗失業的痛苦，當張培、張榮（現在廣州機床廠）還是像他現在大孫女那樣的年齡，正是讀書的時候，就是因爲他失業、生活沒有保障，而將兒子送進工廠去。而現在，張枝老伯興致勃勃地和我們談着在廣州工作有保障，生活安定，而且充滿自豪地說：「我哋嘅廠係廣州第一重型機器廠。」他把「第一」和「重型」，說得特別響。他說：「在廣州唔慌冇嘢做，也唔慌冇嘢食。係呀，買嘢要排隊，我哋從香港來嘅工友和家屬，感到有些唔習慣。但係，要排隊買嘢，就唔係話冇嘢食。而且這只是一時現象。」張培的老婆在旁，對這番話連連點頭，同意他的見解。

張培下班回來了

正在這時候，張培下班回來了，他提着一大兜香蕉，興沖沖的回家，孩子們可更加高興啦，爸爸返來喇，而且有嘢食。張培工友和我們招呼後，就拿着衣服到沖涼房去，隔壁傳來一陣陣嘩嘩水響。張枝老伯感慨地說：「你話在香港，邊度有咁自在，撲水都撲到你慌，係呢度眞有現成嘅沖涼房。」

張培從沖涼房出來，換了一身乾淨衣服。面無倦容。

「張培工友你辛苦喇。」我們只問了這麼一句，他就拉了一張櫈坐在他父親身邊，點上一支香煙，悠悠閒閒的說開了：「講到辛苦，都唔覺得點樣辛苦，初初進廠時，係有些唔習慣，你知道喇，我係九龍嗰間廠做嘢嘅時候，廠裏工作唔多，冷冷淸淸，一到我哋現在呢間廠，嘩！就係我哋呢個鑄鐵車間，起碼有七、八百工人，兩架橋式吊車在頭上軋隆隆，行來行去，我做咗廿幾年沙模，從來未見過咁大場面，車間主任又非常關照我哋香港來嘅工人，替我哋揾比較寬暢嘅場地，準備工具俾我哋。慢慢我就習慣係咁大場面嘅地方工作啦。」

每月都獲獎品

張培工友越講越健談，他笑嘻嘻的對我們說：「我到廠後，每個月都得獎，獎品中光是笠衫就有好幾件，呢點都係我超額完成生產任務，工廠獎俾我嘅。在做軋鋼機馬達的底盤時，按工廠的定額，六十四個鐘頭就做好一個，而我帶了三個學徒，廿八個鐘頭做一個。那三個徒弟都是很能幹、積極的，當然喇，將技術傳授俾學徒，爲國家培養人才，呢點係光榮嘅，徒弟也很肯學，超額完成生產，係我哋大家嘅光榮，車間裏的工友，都很協作，大家親如一家人。」我們還知道，張培工友的得獎，不單是生產上超額完成任務，而且還包括努力學習政治和文化。

在張培工友講述他回來廣州後的工作情況時，張枝老伯的臉上，一直浮着笑容，有時插上幾句：「係呢，工作係愉快，」「有錯，係咁樣。」張培工友是喜歡音樂的，比他在廣州機床廠的弟弟張榮還喜歡，這時候，他從房裏捧出小提琴，請我們聽一闋「流水行雲」，孩子們聽到爸爸拉出悠揚的曲調，照例是圍在他的身旁，家庭裏洋溢着歡樂的氣氛。張培工友對我們說：「我唯一的嗜好就是音樂，有時同伯爺到茶樓去飲茶，聽音樂。」

「點解唔見你媽媽呢」？我們問張培工友。「嘔，佢到女兒家去喇。」張枝老伯說：「我哋一家都係七月間返到廣州嘅，佢媽覺得我哋廣州工作好有意義，生活安定，住落十分安當，就在上個月到香港去叫個女同女婿返到廣州來，現在我女婿在廣州汽車修配廠，佢到女婿家去住幾日。」

住得好食得好

「我哋現在住嘅地方，係相當寬暢嘅。」張培工友說。這時候我們才細細環顧他們家裏的陳設，我們坐談的地方，是間大房，靠牆擺着兩張大床，那是張枝老伯夫婦和孫兒女們睡的，靠窗邊放着寫枱，進門那一角，放着飯桌，還有空地方作爲幾個小孩的活動場所。大房的隔壁有間小房，是張培夫婦的臥室。張培工友說：「我哋現在住嘅地方，比香港寬三、四倍。」「咁樣幾多錢房租呀？」張枝老伯帶有幾分神秘地一笑：「聽隔鄰的工友話都係幾蚊一月房租，但係我哋住咗咁耐，重未來收房租，如果係香港，都怕被人追到瘦咧。」他說罷哈哈大笑。

窗外漸漸灰暗，夜幕降臨了，當張枝老伯一拉燈掣，滿室燈光明亮，這時，培嫂就從廚房裏端出熱氣騰騰的飯菜，有魚、有菜還有排骨湯。張培工友對着這滿桌飯菜說：「在香港時有人話返到廣州冇豬肉食，冇油食，我哋返到廣州，一個星期吃的豬肉，比在香港時一個月還多，我哋從香港帶返幾斤豬油，放在家裏成個月都未用完。」他不勝感慨地說：「在香港，我是全廠工資最高的，但成日搞唔掂個家庭，人口多，雖然住得很迫，光是房租就夠受氣了。」培嫂隨聲說：「嚟廣州當家，眞係比香港易得多。」她到廣州後生下一女，長得白白胖胖，她說：「我原本想在香港生育後才回廣州，後來聽佢哋話，到廣州照顧妥當，事實眞係唔假。」

當我們告辭時，窗外的住宅區裏，已是一片燈光，張枝老伯和張培夫婦，都熱情地邀我們吃了飯才走。

廣州盛會歡迎港澳工人
孫副市長致詞歡迎參加建設
羅品超等演出粵劇「關漢卿」
穗電台今兩次播放晚會錄音

【本報廣州二十五日電話】中共廣州市委員會和廣州市人民委員會今晚在人民大戲院舉行了盛大的晚會，歡迎港澳回穗參加祖國社會主義建設的技術工人。中共廣東省委書記區夢覺、廣東省林鏘雲副省長、省總工會副主席張鎮南、市總工會勞保部副部長郭榮章和一百多名香港工人觀光團團員都出席了這個晚會。近九百名最近幾天內回到廣州市的香港電機、交通、建築等技術工人和他們的家屬在會上受到了熱烈的歡迎。

廣州市孫樂宜副市長在會上代表市委、市人委及廣州市全體人民向回來參加祖國建設的香港工人致以熱烈的歡迎。孫副市長還向香港工人說明，祖國今年的工、農業生產大躍進的速度是世界第一的，要我們國家進步得更快，就要大家來共同參加建設。

講話後，由廣東粵劇院試驗隊羅品超、劉美卿、陳小茶等演員演出「關漢卿」招待。

廣州市電影製片廠也到場把今晚的歡迎會盛況拍攝了不少鏡頭。

又訊：廣州人民廣播電台已定於二十六日中午一時十五分及晚上九時三十分在「躍進中的祖國」節目中播放二十五晚中共廣州市委和市人委歡迎港澳技術工人參加祖國社會主義建設晚會的錄音報道。同時還播送香港回穗工人張培一家生活狀況的配樂通訊「在沙模工人的家裏」。廣州台的波長是三七九·七五公尺，週率九七〇千週。

北京榮寶齋水印畫後天起在中總展覽

【本報訊】中華書局、商務印書館聯合舉辦的「北京榮寶齋木版水印畫展覽」籌備多時，現定於本月廿八日上午十時起在中華總商會九樓展出。

北京榮寶齋創立於一八九四年，到現在已積累了六十多年的經驗。它繼承了中國一千多年來版畫的優秀傳統，發展了明淸兩朝木刻彩印技術，它的特殊功能就是善於保持中國繪畫的特色和風趣，可使複製成的印刷品與原畫非常相像。

這次展品甚多，由唐朝到現代作品皆有。其中最引人注意的是唐周昉的「簪花仕女圖」。此畫榮寶齋用了近三年的時間印成，全部用木版三百多件，印了一千零五十次，是一幅極精的作品。本港愛好藝術的人士，幸勿錯過機會。

內地大豐收有禾爲證
高過人禾穗多穀粒密
佐敦道碼頭前途人圍觀

【本報訊】昨日起九龍佐頓道碼頭九龍巴士工人茶水站擺出兩支七呎多長的水稻，像磁石一樣吸引着來往佐頓碼頭的港九同胞，人們駐足圍觀，認爲是內地農民創造的奇蹟。

在那裏擺着的兩株水稻長七呎二吋，每穗有十吋長。是從東莞槎滘社的高產示範田上取來的。水稻旁邊附有產地土名、面積、品種、株行距、總科數、插秧日期、每畝指標、施肥辦法的詳細說明。展出的每穗穀數由一百四十粒至一百五十粒。該近田的生產指標每畝爲一萬五千斤。從那兩株水稻看，將大大超過此數。

這兩株水稻，由昨日上午十時許擺出來後，就圍滿了人羣，圍觀者中，除了佐頓道碼頭的九巴工人，還有來往佐頓道碼頭的搭客。人們一邊圍觀一邊談論，讚美着祖國農業大豐收。

有些觀衆發生疑問，一畝田怎麼可以出產那麼多稻穀？有些觀衆曾回過家鄉參觀過，便擔充講解員，對他們說：「一畝田的面積還是以前那麼大，主要是深耕密植、多施肥，而且水利好，不受旱，不受水，所以能夠豐收。」

水稻比觀衆高得多

水稻旁圍滿了觀衆

現場可否重建木屋
黃大仙災民盼解決
當局如何安置尚無明確表示
部分災民搭蓋臨時木屋棲身

災民的臨時搭蓋物

【本報訊】黃大仙中航村、康樂新村火災災民，經兩天露宿後，昨天仍未獲當局安置，現場准不准重建木屋，亦無明確指示。昨天雖有寮仔部人員在現場丈量地段，但拒絕透露准不准搭屋的問題，只通知災民如欲架搭臨時遮蓋物，最好省一點錢，以免將來拆卸時麻煩。

一部分災民實在無地棲身，迫得冒險購料在原址架搭臨時木屋。他們說，倘使這點掩蓋物也要拆除，便等於將全體災民趕入絕路了。

其實所謂臨時木屋，只是幾條木柱子，加一些破鐵皮或毛氈、麻布袋等物。災民晚間棲息其中，仍有衣單被薄不勝寒之感。由於住宿地方不能解決，多半把日常生活打亂了。例如燒剩下來的東西，一時沒有人看守便怕小偷竊去，因之做小販的不敢外出，同時缺乏本錢家當，要急切恢復也不容易。際此冬寒季節，小孩多感衣被不足，不僅夜後啼飢號寒，日間也瑟縮掩蔽物中，無精打采。災民以爲這樣繼續下去，一旦冷壞了更不堪設想。

警員被控勒索案
被告自辯說借錢

【本報訊】高級警目及退職警員被控串謀勒索案，控方證供已經完畢，昨由首被告登證人台自辯。

退職警員張粲自稱他去東方舞廳找舞女大班原告張國雄，爲了想借錢過節。九月廿六日再去舞廳借錢，原告說沒有。南陽錶廠大門，便被拘捕。

該案另一被告關文安，爲現任高級警目。

糖果餅業工會歡送回穗工人
舉行酒會情況熱鬧

【本報訊】港九糖果餅業工會於十一月廿四日晚在會內舉行歡送回穗參加社會主義建設工友雞尾酒會。歡送會在熱烈鼓掌聲中開始，首先由主席和回穗工人熱烈握手和配帶光榮回穗大紅花，祝賀他們前途似錦，爲建設祖國的光榮責任而努力。

回穗工人吳錫績講話說：今天得到大家工友熱情歡送，我感到非常高興，呢次我能夠回去參加社會主義建設，我感覺到是非常光榮的，祖國社會主義大建設是每個中國人都有責任的，在我未登記回穗前，有人造謠企圖阻撓說：你想返廣州唔係想餓死，就係想做死咯。但我回去參加社會主義建設的意志是堅決的，造謠者絕不能動搖我的意志，我希望今後更多技工參加祖國社會主義建設。

港九同胞爭讀好書
「帝國主義和一切反動派都是紙老虎」專輯，已銷一萬册。

【本報訊】港九同胞對於重要的政治文獻以及關於祖國大躍進的書刊，表示熱烈的歡迎。週前到港的「帝國主義和一切反動派都是紙老虎」專輯，爭相購買，不數日就賣出了一萬册。日前到港的「人民公社問題解答」首批到貨數千册，也已經賣完了。這些書籍供不應求，仍有許多讀者要購買。新民主出版社已經去電內地趕辦第二批貨，最近即可運到。

驚聞火燭工人跌傷
昨天兩宗小火

【本報訊】昨晨四時，高士打道新麗的呼聲大廈建築工地上發生火警，一個在工地上睡覺的工人驚醒後，逃走時失足由梯間跌下受傷。傷者是孫福記建築公司工人黃昌，廿九歲，頭、手多處受傷。

昨晚九時半左右，九龍基隆街一八×號地下發生火警，幸及時發覺被救熄。據說，一些紙碎被燒着。消防局聞訊後，曾派出滅火車前往灌救。

貧病交迫窮漢自殺

【本報訊】男子石旺，三十多歲，原是車衣工人，因身患癲疾，失業頗久，醫不愈，靠妻做泥工養家，頓愁潦倒。昨天中午十一時許在李鄭屋村十一街四十×號A座住屋中服毒自殺，被人發覺送院救治。

婦人失蹤

【本報訊】昨日下午五時許，西頭村第三街有一個婦人失蹤，直至昨晚未歸。婦人名馬三妹，廿八歲。

每週新書

—最•近•新•書•推•薦—

毛澤東同志論帝國主義和一切反動派都是紙老虎… 0.40
這是一本極其重要的政治文獻。除正文外，還收集了周總理、陳毅部長、彭德懷部長有關目前台灣局勢問題的一些重要文件及「紅旗」、「人民日報」重要的社論和評論，共十六篇。

人民公社問題解答 廣東人民社編 0.25
本書用問答形式，通俗地解釋14個關於人民公社的基本問題，是到港發售的第一本關於人民公社的書，謹向廣大讀者推薦。

技術革命問題解答 上海人民社編 0.60
祖國在躍進 科學普及社編 2.00
廣州今昔象棋手對局選評 ……盧 輝選評 0.90
早晨的太陽 ……周揚等著 0.75
這是一本特寫集，均是作家們記錄下全國大躍進的面貌和先進人物的英雄事迹。共收22篇。
魯迅墨迹 ……文物出版社編 0.80
影印魯迅先生墨迹八幅，其中七幅是手書的詩稿，均附簡短的文字說明。影印清晰，逼近原作。

藝術•畫册
水彩畫技法 ……李劍晨編 4.80
水彩畫技法研究 ……雷 雨編 3.30
中國傳統戲曲劇本選集(第三卷)中國戲劇編 2.30
中國傳統戲曲劇本選集(第四卷)中國戲劇編 2.00
茶館(三幕話劇) ……老 舍著 0.60
駱駝祥子(五幕話劇) ……老 舍著 0.95
攝影的實踐 ……米庫林著 2.20
現代英國畫明信片(每套十張) …… 0.35
宋人畫選 (15×10吋，畫片十張)……(宋)馬遠等作 4.20
宋人畫册(第六集•明信片12張)…文物編 1.20
宋人畫册(第八集•明信片12張)…文物編 1.20
明代民間靑花瓷畫(美術畫册)……王志敏編 9.40
本書共收瓷器繪畫165圖，多爲精彩作品。

科學•技術•醫藥
科學小品集(第一集)……高士其等著 0.70
科學和我們(第一集)……科學大衆編 1.00
日常生活小知識 ……彼青文等著 0.40
生命的起源 ……奧巴林著 0.70
到星球上去！……亞斯特列博夫等著 0.70
人造地球衛星 ……波別多諾斯采夫著 0.85
天文常識問答 ……陳曉中著 0.70
幾種天氣現象的形成原因 ……科普社編 0.65

—初級自學科學技術叢書—
高中立體幾何 ……譚寧馨等著 1.70
高中三角 ……黃祥楙編著 1.70
代數基礎知識 ……周伯壎著 1.70
物理基礎知識(上册)周衍伯著 1.20
植物學基礎知識 ……南京師範學院編 0.70

家庭和日常生活安全用電常識•科普出版社 0.30
怎樣繞製變壓器 ……波吉亞波勒斯基著 0.40
汽車橡膠配件規範及互換手册……林慕蓁編 0.80
車工基本知識(初級機工用書)…姚 平著 1.80
★ ★ ★
中醫防治麻疹的方法 ……王伯岳編 0.20
中醫防治痢疾的方法 ……方藥中編 0.25
急性闌尾炎藥物新療法 ……黃省三著 1.80
紅爐點雪 ……(明)龔居中著 1.30

港九各大書店均有發售
新民主出版社
皇后大道中一七五號 批發部電話：41715
生活•讀書•新知 三聯書店香港分店
香港門市部：皇后大道中54號二樓•電話21311
九龍門市部：旺角彌敦道658號•電話57728

祖國贈送澳門痘苗 六千多人免費接種

鏡湖及工人醫療所贈種工作月底截止

【本報訊】澳門消息：解放後，祖國關懷澳門同胞無微不至。兩個月前，祖國人民為了照顧澳門同胞健康，特別運來一批牛痘苗，贈送給澳門同胞，分由鏡湖醫院及工人醫療所免費替同胞接種。這兩間醫療機構自本月初開始替同胞接種，據統計已有六千六百多人。接受種痘後，可以預防天花傳染，保障健康。

解放後，歷年來每當時疫發生季節，祖國總是按照澳門同胞需要，贈送藥物或痘苗以保障澳門同胞健康。從祖國運來的痘苗，不僅免疫力強，而且效力很大。如在一九五六年以後曾經接種牛痘的，今年還可有免疫作用，無須再種。

鏡湖醫院及工人醫療所一向重視澳門同胞健康，服務認真。這兩間醫療機構現在還繼續替同胞接種痘苗，據悉，贈種牛痘工作，將於本月底截止。

華人文員會慶廿年 後天舉行盛大酒會

會員聯歡宴會卅日舉行

【本報訊】本港文員的職業團體香港華人文員協會，創立於一九三八年，今年為該會成立二十周年，該會理事會定二十八日（星期五）下午五時至九時，在洛克道八十七號四樓舉行酒會，招待各業社團及工會負責人及各界社會人士，展出該會會務圖片及歷史文獻，介紹該會成立以來的會務概況，請柬已於日昨陸續發出，該會並編印紀念特刊，準備分贈各嘉賓。

該會會員慶祝成立二十周年聯歡會，定於本月三十日（星期日）下午七時假座石塘咀金陵酒家五樓舉行，六時入場，七時遊藝，九時歡讌。遊藝節目非常豐富，除歌詠、舞蹈、粵劇、相聲等外，並特約著名魔術師巴古氏登台表演精彩魔術節目。請該會會員及家屬踴躍購券參加。

該會復會後第十一周年會員大會亦於同日正午十二時假座金陵酒家五樓召開。屆時報告一年來會務，討論提案，大會「出席證」及成立二十周年紀念章日內寄出，凡該會會員出席大會，請攜帶「出席證」及佩帶紀念章入場。

白喉症死四人

一週新患者達四十一人

【本報訊】據港府昨日發表衛生狀況數字稱：截至十一月十五日為止之一週內，據報患白喉症致死者四人，新患該症者四十一人。同期內，患痳疹致死者兩人，患腦膜炎致死者一人，患肺病而喪生者四十人。

該週內，據報新患痳疹者共十四宗，新患肺病者兩百十宗，適本年初以來，據報數字計算在內，共計一萬一千兩百十五宗。

據報其他傳染病較多者，有桿狀菌痢疾六宗，腸熱症十八宗，瘧疾十六宗。

本港出生登記人數共兩千零十一人，因各種原因而死亡者，共三百七十七人。

煥南學校慶廿八年

【本報訊】煥南學校創校廿八周年，定廿九日下午四時至六時在該校設鷄尾酒會，該校校長區煥南已柬邀各界參加。

適合嬰兒服用 國產成藥到港

其他新藥品亦有貨到

【本報訊】治療吸血蟲病以及適於嬰兒服用的國產成藥一批到港，日內到貨的還有治療慢性副鼻竇炎及補血劑等。

已有貨供應的成藥有下列各種：

「腹水草膏」為吸血蟲病的治療劑，每瓶二百毫升，零售三元。「保赤散片」的適應症為小兒四肢抽搐、喉中痰多、氣急便結等，每筒八片，每盒十筒，每盒售價四元。「止咳片」每盒十筒，售五元。以上均為漢口中聯製藥廠出品。

漢口健民製藥廠出品的「燕梳肥兒糖漿」，是小兒日常服用的滋補劑，對於脾胃虛弱、不思飲食、面黃飢瘦、精神困倦有效。每瓶二元。

將於日內到貨的有：適用於慢性副鼻竇炎用的「鼻淵膏」每瓶三元。還有汕頭楊君逸出品除蟲去積的「疳積糕」、每盒三元一角。廣東梅縣製藥合作工廠出品的梁競存堂「萬應人中寶」，每瓶一角，此藥專治兒童急慢驚風、中風中痰、傷寒傷暑、月內孩兒牙關緊閉、鎖喉臍風，以及男女傷風中暑、心腹氣痛、霍亂吐瀉、絞腸痧等症。汕頭出品的「外感散」，可適用於頭痛、傷風感冒、關節痛、神經痛、發熱等症，每小包五仙。汕頭出品的「人工補血液」，為一種有機鐵質補血強壯劑，凡貧血所發生的各種疾患，如面黃肌瘦、四肢痠軟、一般虛弱狀態等都有效。每瓶二元。中聯製藥廠出品的「保和片」，適於消化不良、胸膈痞滿、噯氣吞酸、泄瀉腹痛等症，每瓶二元一角。

這些國產成藥由干諾道西四十號泰興公司批發及零售。

魯迅墨迹

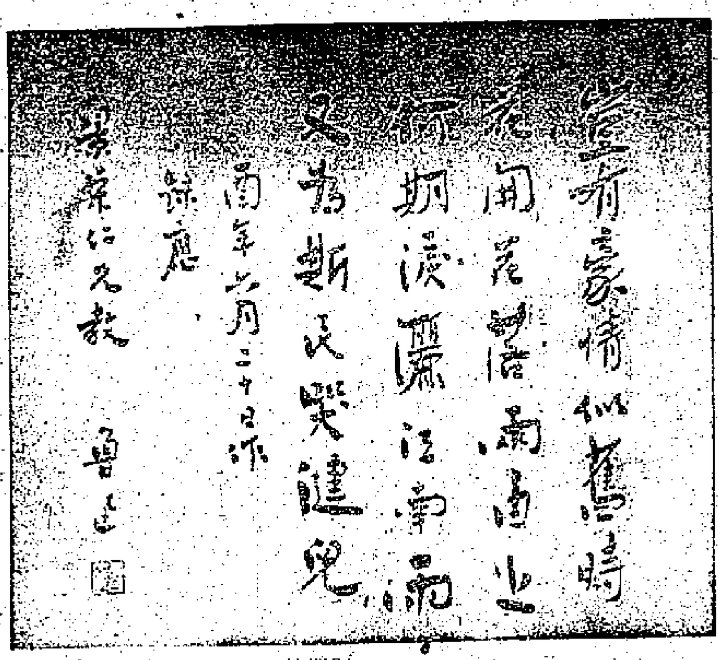

【本報訊】散頁套冊「魯迅墨迹」已到港，每套八張，內有：書贈內山完造、柳亞子、瞿秋白、許壽裳、許廣平、沈松泉、郁達夫等。每套定價八角。各大書局有售。

家庭計劃會 增設指導所

【本報訊】香港家庭計劃指導會定明天（廿七）起在九龍何文田徙置區樂道健康院增設一個指導所，工作時間為每星期四下午二時至四時半。

「骨肉親情」放映

▲德利影業公司創業出品「骨肉親情」，今日起，在紐約、大世界、中央、好世界、光明、龍城、金星七院聯映。該片根據麗的呼聲天空小說改編，演員有吳楚帆、梅綺、胡楓、陳好逑、黎灼灼、黃曼梨、駱恭、陳惠瑜、蔡楠、金雷、李鵬飛等。

澳發現假葡幣

小販收進十元面額偽鈔 貧苦居民蒙受重大損失

【本報訊】澳門消息：前兩天發現有歹徒行使假的十元葡幣，專向小販欺騙，使得貧苦居民蒙受很大的損失。自從假葡幣發現後，澳門市面對此事甚為震動，注意交收的葡幣，特別是十元面額的葡幣。

發現的偽造十元葡幣，紙質較真幣薄，油墨較深且缺乏光澤，紙幣上的花紋及發行銀行經理人簽名筆跡較真幣粗，號碼的位置略為高些，差不多與幣面頂上花紋相接，號碼參差不齊。更容易分辨出真偽幣的是偽鈔比真鈔短少約一分左右，幣面左邊所餘空白較闊，右邊則較狹。

現在，澳門市面上發現的十元面額偽鈔，編號以「0」字或「1」字開始的居多，這些偽鈔仿製技術相當精巧，如不細心察看，容易上當。

首先發現偽鈔的是街頭小販，其中一個香煙小販祥嬸，先後被一男一女持着偽造十元葡幣購買香煙，事後聽聞偽葡幣消息，交銀號驗明，果然是假的，害得她哭得死去活來，悲憤不已。這消息傳出後，有不少賣布、賣香煙等小販也發現自己遭到同樣的情況。

偽葡幣的來源還未查出。據悉，由於接近稅收季度，葡幣流通量比平日增加，因此歹徒乘機將偽鈔大批推出。

管弦樂團明晚演奏

【本報訊】香港管弦樂團本季度第一次演奏會定明晚八時半在港大陸佑堂與香港歌詠團及香港神曲合唱團聯合演出。

節目包括莫扎特的「後宮的誘逃」前奏曲，里亞多夫的俄羅斯民歌組曲，威廉士之英國民歌三首及韓德爾的大合唱「亞齊斯與格拉蒂亞」。最後一項節目是由上述之兩大合唱團與管弦樂團伴奏及著名之聲樂家如鄧勤女士、韋查、王銓、仙士布里等人擔任獨唱部分，共同演出。

門票分七元、五元及三元三種，在香港謀得利琴行出售。此次演出後，將再於十二月四日在九龍伊利莎白中學禮堂舉行一次同樣節目的演奏會。

新到的國產成藥

沙田搶奪警槍案 兩竊匪判囚笞籐

【本報訊】兩名慣竊匪，本年八月廿九日凌晨在沙田入屋行竊後，並襲擊在鐵路附近巡邏的警探，並搶去警探手槍。事後兩匪被捕，昨在高等法院受審，結果分別被判入苦獄十六年和入苦獄九年，另各笞六籐，出獄後還要受警方監視行為兩年。兩被告是楊仲惠和江牛。

▲伊人恤衫廠九龍旺角門市部裝修完竣，定明天下午一時開幕，請影星吳楚帆、丁茹、關山、江雪剪綵，並於是日下午四時至七時設酒會招待各界嘉賓。

▲鱷魚牌恤衫廠北角的新門市部，明天開幕。該廠各門市部及港九的分銷處，實行大贈送，凡是買鱷魚恤，送鱷魚襪，或鱷魚背心、鱷魚文化衫。

▲香港世界出版社成立十周年紀念，由昨天起舉行大廉價一月，並備禮物酬贈讀者。

麗都｜仙樂
片約關係 今天最後
鄧氏出品狂笑喜劇
闔府統請 全家得福
全家福
同場加映 娛樂資料 美腿小姐特輯
中西有異 膚色有別 粗細有分 健美則一

麗都 仙樂 明天獻映
全部伊士曼七彩古裝歌唱片
國語 特許出品 發行
龍鳳姻緣
多情女萬里尋夫・薄倖郎忍棄糟糠
鍾情 主演
游龍 王元龍 賀賓 尤光照 葉光超 高翔
・聯合主演・

金國 新華 明星 長樂 等 明天起映
請坐飛機 環遊港九 請留票尾
飛行太子
力殺追風 飛天救母 龍虎戰水怪 后夜探八排洞
監製：龍圖 導演：羅華舜
何非凡 關德興 余麗珍 譚蘭卿 雲艷梅 領銜主演
全部伊士曼七彩

慶祝中國出口商品交易會開幕
時間：1958年10月15日至11月30日 地址：廣州市中國出口商品陳列館

化學實驗玻璃儀器
1. 一般實驗用玻璃儀器。
2. 高級精密測定用玻璃儀器。
3. 玻璃砂芯濾器。
4. 高矽氧玻璃。
上海市玻璃搪瓷工業公司所屬 上海玻璃儀器廠出品
中國儀器進口公司上海分公司經營出口

海星 HSINGHAI
Grand Piano
星海牌鋼琴
音色柔美 音量豐富 觸感輕快 結構精密
北京市樂器廠出品
香港代理處：華潤公司 地址：中國銀行大廈　總經銷：中孚行 地址：文咸西街三十三號

丁維葡萄糖
GLUCOSE with V.D.
男女老幼 均宜服用
助長發育 補助營養
另有純淨 葡萄糖 供注射及口服用
上海葡萄糖廠

金星金筆
品質優良 馳名中外
"582" "584"
北京金星金筆廠出品
北京金星
中國雜品出口公司天津分公司經銷出口

外商在穗訂購青島凍蝦

凍鱒魚凍海胆卵黃醬亦被垂青

各貨均準備運往歐洲各地銷售

【本報訊】青島無頭凍蝦、凍鱒魚和凍海膽卵黃醬，外商在中國出口商品交易會上分別訂入不少，準備付往歐洲各地。

這次外商在交易會上訂成的青島無頭凍蝦數量比上次交易會增多，因爲在這洋地區年來銷路甚暢，同時貨品的包裝亦比前改進，使購貨商人經營信心加强。根據商人的意見，目前凍蝦的包裝很牢固，過去以薄紙盒裝的，現已改爲厚紙盒裝，使貨物雖經長路程的運輸也不會損耗；同時，大小規格已統一，以往多是大小凍蝦混合裝的，現則已將大、小分類，有一磅十隻至十五隻和一磅十六至二十隻的。

青島凍鱒魚（又名胡稜魚，馬鮫魚），一位外商在交易會看到貨辦後，立即訂入一批準備轉口。這種鱒魚生長在淡水湖裏，每條僅重五盎斯至十盎斯，但食味很鮮，包裝很好，每條凍魚均用銀膠袋包起，京約二十公斤，並用木箱裝（過去是紙盒裝）。

另一種凍品——海膽卵黃醬，也爲香港洋行商人看中了，即訂入一批以備轉口。海膽卵黃醬，色澤鮮艷，無雜質，無異味，營養價值很高，含有豐富的蛋白質、鈣、磷和阿爾蒙等，最適宜用作塗麵包，每瓶淨約八兩。

新出兩種貼花鉛筆

港商在穗分別訂購

北京香水鉛筆亦成一批

【本報訊】最新出品的貼花鉛筆，港商在交易會上訂成一批。七彩鉛筆，商人亦有訂成。

哈爾濱製造鉛筆廠出產的天鵝牌貼花鉛筆和上海「四〇〇一」貼花鉛筆，是內地工業生產大躍進後創製出來，並於交易會開幕後才寄到的。由於花色美觀，品質上乘，港商看過貨辦後，就立即落單訂入一批。一位鉛筆商人見了也隨即訂入不少。

這兩種貼花鉛筆，均採用高級木材而製，木紋幼細，木色鮮艷而易刨，鉛芯軟硬適中，特點是，鉛筆用機器製成後，即用手工把富有民族色彩的花貼在噴有白漆油的鉛筆桿上，經這一貼花，鉛筆桿就顯得名貴，貼上的花紋有仙女散花、牛郎織女、龍、鳳和花草等。

另一種新產品，北京創製的香水鉛筆，港商和新進商人繼續在交易會上訂成一批。

至於紅、藍高級鉛筆及彩色鉛筆，此間洋行分別落單訂入，準備轉銷歐洲各地。彩色鉛筆共有十二種通行顏色（如深、淺紅、綠、藍、黃、咖啡和黑等），這種鉛筆木質好，筆桿漆油發亮，包裝裝潢，每一打則用硬膠盒盛裝。

印度士力片 新訂盤報漲

【本報訊】印度一號士力片訂價報漲，現貨趨勢被高。本港印商洋行接到印度來盤，一號士力片新訂價升爲二百零七元比，仲合每擔爲港幣二百零七元左右。買家聞風落場吸進現貨十餘箱，成價爲每擔二百一十二元。

三壓硬脂酸成出兩噸，每磅成價爲一元一角八仙。

京果雜貨續暢

多種貨品存倉價升

外客扯購仍勁

【本報訊】京果雜貨市場昨天交投仍活躍，粉絲、川耳、金針菜、紅瓜子、石膏等均有成交。

據土產商消息，星洲客於上星期六開始大量吸購京果雜貨，至昨天止購勁仍强。由於這些商人扯購，多種貨品的價格已上升，而貨底亦轉薄。在這種情況下，昨天落手購買京果雜貨的，星洲客以外還有暹莊、金邊莊及本地拆家，但就購買量來說，則仍以星洲客爲多。

昨天，青島粉絲成出一百餘包，一級貨每擔一百七十八元，二級貨每擔一百七十二元，三級貨每擔一百六十七元，四級貨每擔一百六十四元。

川耳，昨天成出約五十件，自上星期六至昨天則已成交約六百件。昨天「紅帆船」牌貨成每擔四百七十元，「黃帆船」牌貨每擔四百二十元。

金針菜，昨天成交約六十箱，「金雞」牌及「五福」牌貨均成每擔一百二十四元，「黃帆船」牌貨每擔一百二十二元，「紅帆船」牌貨每擔一百二十五元。

應城白石膏，星洲客昨天購去現貨一百包，每擔十三元二毫。

信豐紅瓜子，從上星期六至昨天成出數百箱，昨天一級貨成每擔二百九十二元，二級貨成每擔二百七十八元。

據商人稱，目前信豐紅瓜子及川耳的貨存已疏，前者價格可能升高。

五金普遍下降

每擔平均跌了一元

黑鐵威士竟跌了三元

【本報訊】最近五金價普遍比上週下降，其中黑鐵威士的跌幅較大。

黑鐵威士昨日按低爲每擔四十元，比諸上週初每擔降三元。據悉，儘管有這樣的低盤放出，但不容易找到買家，有些只還價三十八、九元，而且無購買的意思。普通花式圓鐵亦降至每擔三十一元左右，細花式角鐵每擔三十八元餘，大花式貨每擔三十七元，鋼板三十八元餘，以上比前每擔跌一元。

據五金商說，最近歐洲和日本運來的五金較多，其中只是英國運來的黑鐵威士便有二千噸左右，日本運來的以圓鐵和鋼板較多，歐洲則鋼板與角鐵均有。由於此間內外銷路均弱，這是對市價的一個壓力。其次是有個別的貿易莊，除以廢鐵換進一部份貨之外，並有一些訂進貨物，現在貨物紛紛運到，故急於拋出。還有一個原因是日前商人訂入了一部份日本低價貨，這些貨物將於下月內運到，因此人心對後市看降。

馬匯改低

【本報訊】馬來亞匯銀行買賣價昨又改低，每百港元比前多兌〇·〇六二五叻元。

馬來亞匯買價：由每百港元兌五二·七五叻元改爲五二·八一二五叻元；賣價：電匯由五三·二五叻元改爲五三·三一二五叻元，匯單由五三·三一二五叻元改爲五三·三七五叻元，三十天期匯票由五三·六二五叻元改爲五三·六八七五叻元，六十天期匯票由五三·八七五叻元改爲五三·九三七五叻元。

股市交投再縮

成價亦多下降

【本報訊】股市交投再縮，昨成交總值減爲四十七萬五千元。價格多告下跌。

股價下跌的：於仁保險降五毫，以每份七三元成交一七〇份；油蔴地小輪只成交一五〇份，每份分成八九元和八九元五，比前跌一元和一元五；電車由二五元八跌至二五元六，先後成交三千五百份；香港燈職股成二四一六份，每份分成十三元二和十三元一，比前跌了一至二毫；電話權股跌五仙，以每份七元一成交二四四〇份；青洲英坭成八百份，每份分成二四元八和二四元七，比前降了二至三毫；屈臣氏弱市成十二元七，後成低至十二元五，收市十二元六，先後成交四八三三份；聯合樹膠成達八千份，每份由一元八七五降至一元八五；信託公司成交一二七〇〇份，每份一元三五，比前降二仙五。

獨牛奶公司價挺，由十五元五進至十五元六，先後成交二二五〇份。

價格企定的：匯豐七四五元，成五十份；置地三十元二五，成三百份；九龍倉以每份十七元成交二二五六〇份；香港燈以每份二四元四成交三百份；電話二三元九，成七百份；南洋紗廠以每份七元零五成四千五百份；連卡佛十三元六，成一千五百份。

棉織與港府 明日再會談

【本報訊】據香港西商會昨天宣佈：代表香港紡織業的棉紡織業談判委員會，昨天舉行會議，進一步討論英國棉業局要求限制香港紡織品輸入英國的建議。

該委員會討論了準備寄給英國棉業局的一封信的草稿。這封信開列了香港紡織業準備限制它的產品輸往英國的基本條件。關於這封信的內容，已在香港政府的同意的範圍之內達成協議，並且已準備把這封信發出去。

在等候英方覆信的時間中，該委員會的成員將在他們自己的行業之內繼續討論，如何才能在不給紡織業任何一個部門造成過分困難的情況下履行義務。

該委員會將於十一月二十七日（星期四）與政府代表開會，作進一步的討論。

美鈔突回漲

金市跟蹤稍挺進

【本報訊】美鈔市昨突然回漲，K金隨升。

美鈔開市五七六·三七五，比前日收盤跌了〇·二五，爲全日最低價，由於大戶落手，市即由低翻高，上午收市進至五七七·二五；下午市勢繼續挺起，最高價曾上至五七七·八七五，去息二毫。牌上交收四千美元。

美匯開市五七八·七五，收市五七九·七五；最高收市價，最低開市價。金單則開市五七七·五，收市五七八。

由於多頭大戶落手，而且美匯上挺，人心趨好，因此雖然紐約自由英鎊升至二·七九，美鈔市仍能趨升。K金開市二五二·一二五，爲全日最低價，旋即反覆挺進，最高價上至二五二·三七五，收市仍爲二五二·三七五。去息二仙。牌上交收二百兩，牌下交收二千零二十兩。澳門金金總二六二·二五。

經濟新聞

鄉城色布價升

【安塔拉社雅加達二十五日電】此間色布價格，跳鯉牌貨每疋由六〇〇盾升至六一〇盾，香港鹿牌貨由五九〇盾升至六〇〇盾。

星商繼續落場

食糧雜貨被扯大宗

日用物品去銷亦續增加

【本報訊】星洲商人近日向港扯購貨物續告增加，所扯去貨品以食糧雜貨居大宗，其次是日用物品。

據星莊消息，自從進入商場例有的旺季以來，星洲入口商向港買貨即告逐漸增多，惟最近幾天來採購各貨最爲活躍。目前星商扯購較大宗者首推京果雜貨，其他如日用物品的採訂數亦比前顯有增加。一般星商近來向港買貨態度較爲積極，譬如過去買貨多選擇牌子，品級等，現在來單採購某一種貨物，但求買到這種貨品，而不計較這種貨物的品級及牌子。

近日星洲與印尼間易貨貿易雖比前冷靜，但馬來亞及北婆羅洲等地販商向星洲市面購貨均較前增加，星洲市場有些貨品存貨不豐，所以入口商需要補進新貨。

馬商向星採辦

蒜頭市道轉活

【星洲二十三日航訊】近日馬來亞各地販商向星洲扯購中國蒜頭增加，市道由呆轉活。

馬來亞開稅局不久前宣佈豁免蒜頭等入口稅，而過去馬來亞對於蒜頭進口徵百分之二十五的進口稅，豁免進口稅後蒜頭輸入馬來亞市場無形中減輕四分之一成本，商人多認爲對其營業有利，所以紛來採辦，而且以前多選免購買較低級的蒜頭的現象已不再見。

廠家垂青東非棉花

新盤較爲低廉

對其他地方產品興趣已轉淡

【本報訊】據棉花商說，由於東非棉價低廉，棉紡織廠商訂購興趣較高，對於其他地方棉花，買意是相對地減少了。

纖維長度可紡二十支以上紡紗的東非棉，現在每磅訂價爲二十四便士，纖維長度大致與它相等而品質較次的墨西哥棉，現訂價要二毫七仙美金，品質稍好的美棉要三毫美金，都比東非棉貴。明年美國當局不會將長纖維棉花低價推出，目前仍難預測。

巴西棉花，因要留供自用，經已停止批准輸出，當地商人前已取得出口額的，尚未有實際放出，但因上述關係，每磅訂價要二十五至二十七便士，而且它的纖維長度又不及東非棉，故現時只是有價無市狀態。

巴基斯坦棉價暫較穩定，十二月或明年一月付船的貨，一家商行放出的C.I.F.香港每磅包價爲：NT棉九百四十盧比，289F棉九百六十五盧比，LSS棉九百一十盧比，4F棉九百盧比。

喀剌蚩的巴棉市價，稍爲回硬，根據商人收到的消息說，當地ZF棉每擔時價爲六十七又十六分三盧比，289F棉七十一又十六分十一盧比，LSS棉六十四又十六分三盧比，4F棉爲六十三又十六分三盧比。

跳鯉扣布繼續挺升

每疋成廿六元二

【本報訊】內地跳鯉牌扣布昨天每疋再升一毫，以二十六元二毫的價格成交，下午貨家照價不願再放，按每疋二十六元三毫。據悉，現時市上跳鯉扣布的貨家只得五家左右。

金城牌原色斜布，貨家照每疋二十四元七毫的價格不願再放，叫每疋二十五元，買家出價未到，暫無成交。

二〇二四型 雙軸式捏合機

可使多種片劑原料分份混合

這部雙軸式捏合機，適用於藥片劑製造過程中，把多種片劑原料分份地混合，使各種片劑成份分配均勻。

這部機器的藥粉箱裝上兩個攪拌軸，各以每分鐘五十七轉和三十三轉的速度，一左一右相反方向旋轉使藥粉均勻攪合。攪拌完了，可以開動藥粉箱的翻折裝置，當傾折到一定程度時，由於凸輪作用，將電機電路切斷，藥粉箱即停止翻折，這種自動化的裝置，可以便於卸料，並且減輕操作者的勞動。這機器的所有傳動部份都是封閉的，並有保安裝置，使操作者不致發生意外。

貨品規格如下：

藥粉箱容量：一二〇公升

攪拌軸速度：每分鐘三十三轉和五十七轉

翻折平均速度：每分鐘二點三度

翻折最大限度：九十度

電動機：臥式（攪拌用）四點五瓩，立式（翻折用）〇點六瓩

十二家商行獲准註冊

分別經營印織地產金融貿易等業務

【本報訊】港府公佈，上週有十二家商行獲准註冊，它們的名字是：

益美印織廠有限公司（ACME TEXTILE PRINTING & WEAVING FACTORY Ltd.），註冊資金二十萬元，地址在九龍永康街廿四一廿六號二樓，負責人爲Ying-Liang Tsoi。

有利貿易有限公司（THE MERCANTILE TRADING CORPORATION Ltd.），經營書刊生意，註冊資金二十萬元，地址在萬宜大廈二〇七室，負責人爲Ko Chun Sai。

聯興有限公司（RENA SSANCE CO.Ltd.）經營地產物業生意，註冊資金五十萬元，地址在香港干諾道中八十三號，負責人爲Kam Yiu Ho。

BELL TOOL AND MACHINE CO.Ltd.，經營進出口生意，註冊資金十萬元，負責人爲David Herbert Marx，在305 Fifth Avenue, New York。

LANDALL CO. Ltd.經營進出口生意，註冊資金十萬元，地址在瑞興大廈四十四室，負責人爲Ngeo。

SEN TOR FINANCE AND DEVELOPMENT CO.Ltd.，經營金融業務，註冊資金一百萬元，地址在滙豐銀行五十二室，負責人爲U Nyunt Maung。

CHINNDO SHIPPING & TRADING CO. Ltd.，經營船務生意，註冊資金十萬元，負責人爲Lie Som Goan，在香港安風台八號。

萬誠公寓有限公司（MAN SHING APARTMENT Ltd.），註冊資金八萬元，地址在九龍諾士佛台一號，負責人爲Chan Bok Koi。

MALAYA UNI ON Co. Ltd.，經營進出口生意，註冊資金一百萬元，地址在香港羅便臣道七十五號A三樓，負責人爲Andrew Chang Seo Hang。

金都酒樓有限公司（WASHINGTON RESTAURANT Ltd.），註冊資金六十五萬元，地址在九龍彌敦道三一七、三一九及三二一號六樓，負責人爲Allon Chung Chew Ng。

中達國產百貨有限公司（CHUNG TAT NATIVE PRODUCTS EMPORIUM, Ltd.），註冊資金二十萬元，地址在九龍太子道一三九號，負責人爲Chung Tat Ming。

建安有限公司（KIANG ANG Co. Ltd.），經營金銀、首飾業務，註冊資金二十萬元，地址在九龍金馬倫道六號A二樓，負責人爲John Kwang Chen。

火車時刻表

九龍開	到羅湖	羅湖開	到九龍
上午 6時37分	7時39分	上午 6時32分	7時43分
7時44分	8時49分	7時18分	8時23分
9時09分	10時14分	7時57分	8時53分
10時20分	11時22分	9時05分	10時04分
11時39分	下午12時43分	10時32分	11時29分
下午12時42分	1時45分	11時35分	下午12時31分
2時15分	3時16分	下午 1時03分	2時02分
4時13分	5時14分	2時23分	3時23分
5時30分	6時31分	4時21分	5時20分
6時48分	7時49分	5時33分	6時38分
8時15分	9時16分	6時58分	7時56分
10時	10時59分	8時23分	9時23分
假期改開10時45分到11時44分			
深圳開（北京時間）到廣州		廣州開	到深圳
下午 1時25分	下午4時09分	上午 8時52分	上午11時35分
3時54分	7時58分	10時01分	下午2時24分

中國土產出口公司上海工藝品出口公司
上海中山東一路29號　電報掛號："ARTSCRAFT" SHANGHAI
香港代理處：德信行有限公司
香港干諾道西37-39號　電報掛號："STILLON" HONGKONG

適應症
婦女身體虛弱
及各種婦科疾患
中聯製藥廠出品
中國 漢口
武汉国際貿易公司
汉口中山大道766号　电报挂号6562
香港代理處：德信行有限公司　干諾道西37—39號　電話：41231
港澳經銷處：泰興公司　干諾道西40號　電話40810 442188

香港分銷處：
新世界藥房 德輔道中160號 電話：22584
中亞藥房 大道中311號 電話：440303
四和中藥行 大道東65號 電話：770272
永興藥行 永樂街25號 電話：27671
中聯公司 永樂街74號二樓 電話：442754
源廣和 乍畏街112號 電話：49321
國際藥行：西營盤第一街15號三樓 電話45054

九龍分銷處：
新世界藥房 彌敦道370號 電話：63031
亞洲藥房 彌敦道331號 電話：62103
光明藥行 上海街325號 電話：52804
中南藥行 荔枝角道173號 電話：50421
中僑百貨公司 彌敦道582號 電話：51897
宏興國貨公司 砵蘭街226號 電話：51829
港九各藥房藥行·國貨公司均有出售

中國雜品出口公司廣州分公司 營出口
地址：廣州僑光路二號　電掛：6464或"SUNDRY"
香港代理處：華潤公司
地址：中國銀行大廈　電掛：0230

分類廣告

招生

趙發國技健身業餘所
統理跌打舊患傷症迅速痊癒
歷任港九各大社團醫席
所長 趙毅　總教練 趙威
教練所：廣東道九百一十九號地下
醫館：（即上旺角碼頭轉右）
電話：51320（歡招男女新生）

小提琴專科

駕駛

學電單車

營業

58元手提機

打字機分期

修理收音機

醫藥

中醫 徐熾生 製臨

氣

內科 謝健初 法醫 專科 獨治

腦 痛頭暈

針灸醫

西藏三奇

舞蹈

交際舞　軒尼詩道501　TEL.77012

李三元 文瑞 學舞

招租

金巴利大廈

出讓

有屋出讓

全國男女籃球決賽結束。

八一北京蟬聯冠軍

最後關頭分勝北京八一

北京女楊潔中路竄擾威脅特大

【本報北京二十五日專電】全國甲級籃球聯賽前六名決賽，今日下午完成了幾場比賽後，晚上由「八一」男女隊與北京男女隊在北京體育館作最後兩場比賽。這四個男女籃球隊被認為是全國最強勁的，因此吸引了廣泛的籃球運動愛好者，體育館內座無虛席，來自全國的一千多位參觀者都到場觀戰。

兩場比賽結果，北京女子隊以八十三比六十八戰勝「八一」隊；而「八一」男子隊則以七十五比五十七擊倒北京隊。這樣，女子組北京隊蟬聯冠軍，「八一」隊因曾負於上海紅隊，將屈居第三席。男子組冠軍亦由「八一」隊蟬聯。兩個冠軍隊都在聯賽中保持不敗的紀錄。

北京女隊今晚一路佔着優勢，除了開始時以○比四、一比四落後外，自七比七平手起即反超，其後又曾打成廿七、卅一、卅三等次平手，北京隊卒以四十二比四十一領先上半場。

在上半場，北京隊由於防守漏洞比較多，同時主將楊潔因一早便犯三次規，被調下場，因而也受到影響。但是，「八一」隊在上半場的確打得很不錯，其中陳常鳳、錢幽屏等得分不少。下半場，北京隊楊潔再上場，她與周懿嫻打雙中鋒，在中路實硬，威脅很大，而邊鋒李少芬切入投射也很順手，故自四十五平手後，積分即告漸漸超前。「八一」隊為了箝制楊潔、李少芬的活動，將防線緊縮，密集中路；但北京隊却乘此利用彈離的中距離投籃取分，因此仍然佔取主動。在下半場中，北京隊的投射命中率很高，十九次罰球均中紅心，同時對籃板球也較有把握，並且不斷用巧妙的手法上籃飽敵對手犯規，因而幾乎是每攻必得。

男子戰情出人意料

北京隊演出失常

八一攻守均出色

北京緊迫盯人打法全失效

男子組識上場，「八一」遣俞元熙、周春霖、吳自東、蔡集杰（四人均為運動健將）和路應翰出場；北京隊排出最佳陣容，他們是張福奎、王利發、錢澄海、張錫山和楊伯鏞。

北京隊共有十名運動健將，論技術是全國首屈一指的，但該隊去屆在廣州以一分之差輸給「八一」而屈居亞軍，「八一」隊今年四月間沒有參加第一循環賽，故兩支勁旅在今年還是首次碰頭。

這一場比賽的過程，大大出乎意料，從路應翰投入第一球起，「八一」隊便節節領先。在最初的十分鐘內，兩隊積分相差還只在三兩球之間，但第十五分鐘後，「八一」隊由於中鋒俞元熙和邊鋒路應翰、周春霖的頻頻得分，積分即告脫穎而出，從廿六比十四、廿八比十六、卅比十七、卅二比十九，一直到四十比廿四完上半場，以八球之數遙遙領先。

「八一」隊基本上是採取雙中鋒制，身高一公尺九六的俞元熙和周春霖打得很好，而且他們打來變化很大，常常由後衛插進去投籃，而且他們的身材平均比北京隊好，搶奪籃球較有把握。至於北京隊的演出，不能不說是失常的，他們在前幾仗的比賽中，各方面的表現和得分都不遜於「八一」隊，然而此仗打來心情過於緊張，幾次快攻雖有很好的投籃機會，但都未能取分，罰球命中率也不高，有「神射手」之稱的楊伯鏞，在上半場中竟未投進一球。

下半場後，「八一」隊打得更為鎮定，守得也穩，攻得勇，投籃也得心應手；北京隊雖然不時展開快攻和採用全場緊迫的盯人打法，均無濟於事，積分距離越拉越遠，四七比廿六、五一比廿八、五六比卅六，甚至一度出現六十比卅八（北京隊廿三分）的比數，最後則終以九球之差（七五比五七）告敗。

全國甲級籃球聯賽至此遂告全部結束，除了兩個冠軍外，其他各隊的成績將併合首循環賽的紀錄計算後，再行評定名次。

馮景祥談星島

敗於嘉山皆因先驕後亂 接受教訓今後尚有可為

（有聞筆錄）本屆長敗軍的嘉山足球隊，去週一戰而勝星島，已經擺脫了黃包袱，今後，得看柴鷺的掙扎了。為長敗軍所敗的星島，賽後該隊當事人即通知各球員於昨天到跑馬地球場作檢討性的練習。

昨天下午，未到五時，各球員已經先後到場，等候指導。接着，蘇沙和教練馮景祥也都來了。

蘇沙對球員的第一句話是：「輸波不成問題，成問題是今後大家一定要努力、勤練！」

他說，星島不斤斤計較於錦標，而在乎人人努力，而且要能保持體育精神。馮景祥指出：星島昨日之敗，可以說是偶然，也可以說是輕敵；而輕敵的成份顯然較多。

他舉例說，即如上半時，星島佔盡優勢，本有勝兩球以上的機會，可是前鋒在贏了一球之後，演出就隨便一些，不肯再拚。而下半場之亂，一方面固然有先驕後亂，一方面亦因經驗所限，受不起對方大力閙

印青籃球隊今日到香港

印度基督教青年會籃球隊這次遠征東南亞，第一站在新加坡比賽，兩戰兩敗。該隊已於昨天由新加坡乘機來港，今天將可抵港。

中青會已將該隊在港比賽的兩場秩序排定，計廿九日下午八時半對東方，卅日下午八時半對中青會，均在青年會球場舉行。錄客隊職、球員名單如下：

領隊乘逸頓毛荷芝；球員雅爾、雅多、地修沙，多爾黎美，愛華士，金馬武歌，關得，沙非蕊米特，仙尼蓝生。·王麟·

澳門足球聯賽月底復活

東方五員葡將勢難來援

港澳埠際賽暫定明年三月舉行

（內幕透視）日前一度盛傳今年無法舉行的澳門足球聯賽，現據澳門消息說：在有關人士的奔走下，本屆聯賽終於能夠獲得照常舉行。

現在，報名參加聯賽的共有五隊，計為非兵隊、士砵亭隊、當士東隊、紅黑隊和賓非加隊。澳門足總日前召開會議，已決定於本月卅日起先舉行一項預賽杯賽，採取單淘汰制，首週兩場秩序是當士東隊對紅黑隊和非兵隊對士砵亭隊（勝者與首週輪空的賓非加隊作複賽）。待預賽杯結束後，即舉行聯賽。

澳門的足球比賽決定繼續舉行，則本屆的港澳埠際賽亦將照常展開。據悉：香港足球總會已暫時擬定明年三月中旬作為港澳埠際賽之期。

由於澳門的足球聯賽決定本月卅日演出，這就影響到東方隊的五名「澳援」的事。因為大官也、小官也、羅渣、蘇志成、高華圖等人是分別隸屬於紅黑隊和士砵亭隊的；而東方亦於卅日與東華碰頭，因此本週「澳援」均將不能來港助東方一臂之力了！·吳起·

東華商談提高士氣

一致認為東方難打

袁士豪盼傑志列入五強

（靜靜告訴你）東華體育會昨天召開「高峯會議」，商談如何提高士氣。最近東華演出很差，遇着柴窮弱旅，勝來也是驚險非常。他們認為此與士氣有關，今後如不提高士氣，實難與強旅爭一日之短長。何鴻略曾建議邀請李大輝加入，但有人却以大輝缺氣，必須邀請有速度、氣力之人。

本週對東方一戰，東華認為是一場最不易勝的硬仗。因東華目前不在狀態中，東方的後衛整齊不過。為使在此戰演出水準，決定在這幾天內加強訓練，並由何鴻略、李仁智切實監督球員的生活。

傑志本週遇上近況甚佳的巴士，袁士豪表示，如此戰獲勝，則傑志應列入五強，第二循環中的賽程將更燦爛。關於這一仗的排陣，他們又在三心兩意，杜永槓可能打右後衛，或由許炳生打前衛，其餘位置大概沒有怎樣變動。路德與已鞏固了他的左前衛正選籌碼，袁士豪稱他有天才。·百變·

體記會同人今旅行粉嶺

體育記者聯誼會同人今日旅行粉嶺及聚餐，午間十二時一刻在九龍尖沙咀火車站集合，乘搭十二時卅五分火車啟程，下午二時在粉嶺蓬瀛仙館午餐，五時返港。

黎兆榮赴英 五月才成行

足總及傑志、警察足球隊教練黎兆榮，足總前曾有意派他赴英參加足球師資班，並已嚴洪在案。上次足總執委會議席上，吳馬若已去函英國足總查詢黎兆榮赴英問題，至今還未接覆。據最近曾赴英國考察的足總會長雷瑞德與最近來港的英國足球界人士燕尼斯透露：英國足總主辦的足球師資訓練班是訂定每年五月開課的，因此黎兆榮赴英之行，估計最快亦需等待明年五月才成行。

維也納隊訪港聲中

包賬數字料可通過

有人希望財務與埠際小組合作

（情報網）足球總會招待外隊來港表演的計劃，今年失算了，曾經接洽的隊伍已經十九「甩底」，如在季初認多有把握來港的奧國迅速隊，現已證實其為花門，巴西的虛美拉斯隊，也有可能成為「甩尾飛箱」了。如今只有一隊不受重視的日本隊要來。

在這個時候，足總也會接到奧國維也納隊來信，表示將在明年二月間來港；這在足總看來，自然是一支救兵。但維也納附帶的條件是四千二百英鎊比賽三場，比之英國黑池隊還要貴。菲的包賬是去年招待黑池隊來，較早以前，奧國迅速隊的條件是四千五百鎊，有馬士來才加多五百。但黑池與迅速是國際有名的隊伍，維也納是比不上的。它所以索取這個數目，可能是得到了香港沒有外隊前來的消息，因為香港目前的確需要一支歐洲球隊前來，藉以彌補本年的預算。

足總會不會促成維也納隊來港呢？據有關人士表示：這一個數字，仍會受到足總埠際委員接納的；因為打過算盤，仍是有錢可賺之故。

因此，這一個數字將在本週的埠際小組會議席上，可能獲得多數通過，最多，也只是要求減其三五百鎊「色水」，作為初步的還價。

但有一個問題，是埠際小組通過以後，財務小組不一定接受，因為財務小組有可能運用它的「特權」去推翻或更改埠際小組的決議，對方的數字；除非夏仙在事前「搞掂」李文傑，否則有此關係，維也納來與不來，將不是決定於埠際小組，而實在操諸李文傑手上。

足總擁威人士表示：為了足總財政前途，他希望財務小組不要否決埠際小組的決策，否則足總將出現大赤字時，財務小組也不是很光彩的。·溫崎·

工廠杯籃球今開始複賽

中青主辦的工廠杯籃球賽，今晚在九龍青年會球場舉行複賽，七時，A組寶查對佳泰；八時，B組同發對遠東。

督憲杯賽票尾有效

一九五七年—五八年度督憲杯足球賽，去屆因時間關係，延至本屆補行決賽；現定明晚八時在愉園舉行。昨據賽會通知：前次比賽中途遇雨，如觀衆持有當場門票，明晚仍可憑票尾進場觀戰。

佛語

東方與陸軍相約，由上星期起，每逢星期四雙方派出隊伍作友誼賽於掃桿埔。聽說東方的林尚義準備在明天的友誼賽中上陣試脚。

林尚義明天試脚

× × ×

最近東方首腦下令，無論任何球員，如非因事或因傷，不到場練波者便不許出賽。因此日來東方球員都依時到場操練，無敢或缺。

×

東華球員，每天早上便到維多利亞球場跑圈練氣，每逢星期三、五則到海軍球場試脚。近有二三球員操練稍疏，教練宋靈聖對此頗為擔心。

高保強傷處解縫

×

明晚督憲杯決賽，華聯中堅是高保強，他的眉梢傷口已經縫，準備明晚上陣。杜文炸曾勸他要以大局為重，明晚不踢也罷；最要緊的是練足氣力，於本週日踢東華。

星島有名穩怪隊

×

星島真是一支怪隊，對着強如巴士可以打和，對着弱如嘉山竟遭失敗。聽說它敗於嘉山的癥結，乃因各人練得不起勁所致。

謝錦洪等打漢英

×

丙組漢英隊最近邀得謝錦洪、劉松生、郭英祺等簽字，加強戰鬥力，準備本週上陣，希望打得好成績，將來能夠升班。·晨鐘·

光華七上七落

週末應付南華

中華關景申有意投光華

（園中秋）光華「統帥部」昨天下令甲組球員加緊集宿、集訓。由於各員最近缺之後勁，特別注意跑圈練氣，希望能夠補救缺點。據說，如有不遵守集宿、集訓計劃的，將被「雪藏」。

光華週末出戰南華，在銀牌賽的第一週光華亦恰巧與南華相遇。光華「統帥部」中人認為彼此的技術雖有若干距離，但望全隊傾力以赴，判輸來打，盡量發揮潛力，勝負在所不計。

昨午光華籃隊開到沙田練脚，由「隱名教練」從中指導。事前「隱名教練」強調，南華與光華雙方的技術距離很大，光華為了到時能夠威脅南華，只望能從氣力與速度來補救。昨天決定到時以快攻快守，七上七落來應付。

昨據有關人士透露：中華球員關景申曾多次與光華「統帥部」人物接洽，擬從中華轉投光華旗下。據光華足球部主任任達年說，他本人對關景申投効光華沒有意見，但不願使中華與光華因這件事而發生誤會。任達年最後說，光華目前不擬再向外招兵，只求原班人馬力求上進，爭取較佳的戰績。·胡建·

李德轉會中巴

東華表示同意

中巴增聘卓石金任教

（插音）本週乙組足球聯賽中巴對獄吏一戰，前者認為這是打破歷史的一戰。過去三年來，大小六戰，中巴均難逃一敗。昨晚，中巴曾開座談會，對這一戰如何採用戰略曾作詳細研究。他們認為這一仗如敗，則「三年計劃」將付諸流水。為了充實實力，門將由新加入的李德出任。李德是本屆東華球員，據說轉會手續可在日內辦妥；而東華對李的轉會亦已同意。

中巴教練李德祺因商務及擔任乙組裁判工作，難於抽出多量時間到場督導，昨晚的座談會中，有人建議增加一位教練。這個教練是去屆丙組的卓石金，在大多數同意下，卓遂被聘，將與李德祺負起教練工作。今天中巴在跑馬地練習，這位新教練當可趕來督導一番。·記也·

李守鈞號稱神射手

鞠汾康籃下一長人

八一汲收國際經驗

江蘇特點勇戰頑強

（繽紛錄）

全國甲級籃賽散記

★全國甲級籃球聯賽自廿日起舉行，廿五日結束，比賽分在北京體育館、北海體育場、什刹海體育館、文化宮體育場和東長安街體育場演出。

★「八一」男子隊今年曾兩次出國，四月間到阿聯訪問；八月底又赴萊比錫參加了國際友軍夏季運動會。在友軍運動會中，「八一」隊先後戰勝了民主德國、波蘭、羅馬尼亞和捷克的軍隊球隊而獲得第四名。在多次的國際賽中，他們發現了自己在技術、戰術方面的缺點：籃下與外國的配合不夠好，中遠距離投籃不準以及後備力量不足等；通過研究了隊內技術革新問題以及整頓思想、鼓足幹勁後，在聯賽開始前就已有了充份的準備；像隊中的青年新手韓子棟、龐世候等都已能擔負重任。

★江蘇男子籃球隊今年剛升上甲級，但在第一循環週中表現很好，一躍而居第四名，這個隊的特點是隊員年輕，作戰勇敢頑強，投射命中率相當高。

★河北女籃隊是一支後起之秀的隊伍，它原是去年乙級聯賽第三名，今年四月全國甲級籃球聯賽開始時，由於東慶女籃隊棄權，遂獲遞補到甲級的偶然機會。她們重視這一機會，全隊團結一致，通力合作；平時鍛鍊很認真、刻苦，具有一種樸素的球風。這個隊球員的平均年齡不到廿歲，最小的隊員只有十五歲；她們在首個循環週中獲第六名，這次也獲得前六名決賽的權利。

★廣州女籃隊的李守鈞（按年前曾隨隊到過澳門表演）、河北女隊的傅彬和李秀雲，都曾參加中國青年女子籃球隊訪問蘇聯。李守鈞在蘇聯表演，曾被譽為「不可捉摸的神射手」；在這次聯賽，她也出色地表現射籃技術，不管左手右手，翻身勾手、跳起砸射，只要有機會隨時出手投籃，雖不講究姿勢，却是很準確。

★北京男子隊的「長人」鞠汾康，以前身高一公尺九八，他今年廿五歲，但最近體高已長到兩公尺，是參加此次全國籃球聯賽運動員中最高的一位。

★北京體委主任張青季每天都到場看北京男女隊的比賽，說是觀戰，實是督戰，給運動員鼓勵不少，有人問他對聯賽有何期望，張主任含笑答曰：「希望各兄弟隊都打敗北京隊。」但是北京隊一場也不肯輸！

（廿二日寄自北京）

明仔

林多畫

亂拋果皮該受處罰

童兒

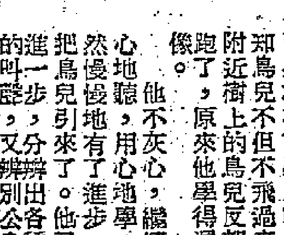

會學鳥叫的人

小同

（小故事）我們知道有些鳥兒，像八哥、鸚鵡，會講人話，却很少聽到有人會說鳥語。可是古話說得好：「天下無難事，只怕專心人」，誰只要專心一致去學，就沒有一個學不會的。有一個人，他一意想學鳥叫，經過勤練苦學，結果真的學會了。

這個人是誰呢？就是李德發。

李德發是個農民，一家人住在一個大森林裏。李德發的爸爸一有空閒，就在樹林裏捉鳥，拿去賣錢，幫助家裏的生活。李德發從小跟着爸爸在樹林裏捉鳥，覺得捉鳥很有趣，就一心一意跟爸爸學。

他的爸爸有一個捕鳥的工具，名叫馬尾扣。把馬尾扣支在樹上，等鳥兒飛來，鳥兒只要一碰到扣子，便被它套住，再也逃不掉了。

可是用這個方法捉鳥，好倒是好，就是捉到的鳥太少了。森林裏的樹木是數也數不清的，鳥兒在這棵樹上面跳，又飛到那一棵樹上去息脚，除非在每一棵樹上都支上馬尾扣，不然的話，你在這棵樹上支了馬尾扣，鳥兒却偏偏不飛來，又有什麽辦法呢？

李德發每天在樹下等鳥兒飛來，實在等得不耐煩。他想：要是能想辦法把鳥兒引得飛來，不就可以多捉到些鳥兒嗎？

有一天，他在樹下面等鳥兒，看見一隻勾嘴鳥停歇在一棵大樹上。牠六聲叫了一陣，就又飛來了一隻勾嘴鳥。兩隻鳥吱吱喳喳叫着，好像在談話。李德發注意到後來的一隻勾嘴鳥，是先來的那隻叫着引來的，心裏就想：「要是我能學會鳥叫，不也可以引鳥兒飛來嗎？我們要能將鳥兒引來，不就可以多捉許多鳥兒了嗎？」

從此以後，李德發就每天學鳥叫，漸漸學得有些像了。有一天，他想試一試成績如何，就把馬尾扣支好了，自己躲在樹下學鳥叫，誰知鳥兒不但不飛過來，附近樹上的鳥兒反都嚇跑了，原來他學得還不像。

他不灰心，繼續用心地聽，用心地學，果然慢慢地有了進步，能把鳥兒引來了。他又更進一步，分辨出各種鳥的叫聲，又辨別公鳥和母鳥叫聲有什麽不同，都一一地用心記着，苦苦的練習，慢慢都學會了。

此後，每天早上，他把馬尾扣支在一棵樹上，自己便躲到樹叢裏，把手指插進嘴裏，學着各種鳥兒的叫聲。停在別棵樹上的鳥兒，以為是自己的同類在叫喚，一面吱吱喳喳地回答着，一面朝着聲音飛過來。那知牠一飛到，就再也逃不脫了，那馬尾扣總是牢牢地套住了牠，成了李德發的戰利品。

少年鋼

詩歌

王生

叮叮叮，嗒嗒嗒，
廢鐵你往哪裏藏？
少年朋友快快來，
拾廢鐵好煉鋼。
你也拾，我也拾，
堆在一處像山崗，
放在煉鋼爐裏燒，
煉出鋼來用處大。
工人叔叔流點汗，
把它變成機器，
把它造成橋樑，
造成鐵軌還四方。
用它能修大廠房，
用它能蓋大工廠，
煉鋼用處真正大，
大家來煉少年鋼。

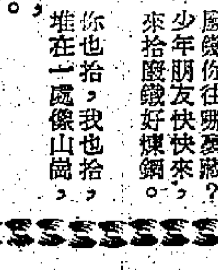

老鼠偷食

（小遊戲）

金

小老鼠詭計多端，牠們想出許多辦法，偷了食還不留一點痕跡。

有一次，三隻小老鼠來到小木架上，看見下面的一層有一個碟子，碟子裏放着一塊切開的蘋果。[illegible]：「這又是那個小男孩給我們的好運氣，他老是把食物收進食櫃裏。」

鼠小弟說：「要我們來耍一個把戲，不從架子兩邊爬下去，就能吃到蘋果。」三隻小老鼠果然想到一個辦法，不用爬下去就把碟子裏的蘋果拿到了手。聰明的小朋友：你猜牠們是怎樣拿的？（答案在本版）

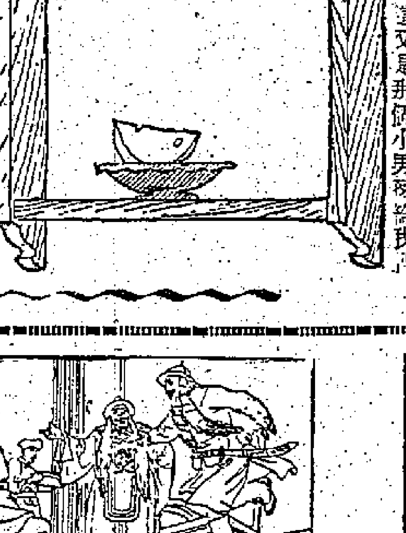

副主席種冬瓜

（祖國新鮮事）

你看過伊凡從軍電影嗎？要是看過了，那你一定看見過朱德副主席。在片頭「今日的中國」裏，他不是拿着一張選舉票投進選票箱裏去嗎？

朱副主席是中華人民共和國的副主席。以前他曾是全國人民解放軍的總司令，所以到現在，還有人叫他朱總司令。他今年已七十幾歲了，精神可好，身體是健康，每天都可以自己做事。副主席很多的工作，他還是要抽空去勞動生產。

前些時他利用休息時間種了四株冬瓜，澆水、施肥和除草。四株冬瓜結了十八個大冬瓜，最大的一個竟有六十七斤重，足足有兩尺半長。有五個冬瓜共重二百二十五斤，是少有的大豐收，在北京的一個展覽會，還特地把這些冬瓜陳列出來任人參觀哩！

人多有力量

（兒童作品）

陳啓銳

最近我們學校準備參加一個運動會，在運動會上，我們將演出的節目有龍舞和扇子操。演這些節目是需要許多道具的。今天我回到學校，看見很多同學在起勁地做着，我連忙去幫手。我們做的是龍把，一共有二十幾個。如果只是幾個人去做，相信要三四日才能完成。現在我們人多，大家分工合作，不到三四個鐘頭，便完全做好。我覺得十分高興，因為這正表現了人多就有力量。我們一面做，一面說笑，十分愉快，很輕鬆地便將工作完成了。

哥哥讓弟弟

文炳輝

星期日爸爸買了一份大公報回來，我翻開一看，就看到兒童版，發現有很多小朋友的文章，還有明仔和填色比賽等。我就準備填色。這時候，弟弟發覺我在填圖畫，就要我給他填。我不肯，於是大家就吵起來。爸爸走出來了，他問明原委，就對我說：「你做大的要讓給弟弟。以後不要再吵鬧了。」我很不服氣，說：「這是我先發現的。」後來，我想，爸爸的話是對的，孔融四歲時，就會讓梨，我為什麽不讓弟弟呢？我就不再和弟弟吵鬧了。

懊悔

江進文

星期日，我和媽媽去外婆家裏，媽媽叫我多穿一件冷衫，以便在船上保暖。我想：我身體強健，那會怕冷，便不聽媽媽的話，沒有穿冷衫便去了。在船上，我覺得很冷，海風很大，因為我只穿了兩件衫，漸漸地支持不住了。

回到家裏，我覺得有點不舒服，摸摸頭，原來發熱了。我十二分的難過，因為我沒有聽媽媽的話。

小遊戲答案

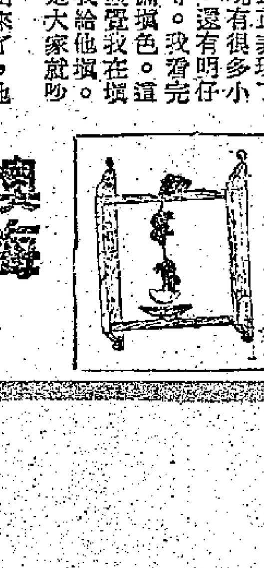

馬頭琴

（長篇圖畫故事）

十六

蘇和不肯接受金元寶，他要求國王履行自己的諾言，將公主嫁給他。國王不答應，却說不出理由，便橫蠻起來，叫侍衛趕走蘇和。

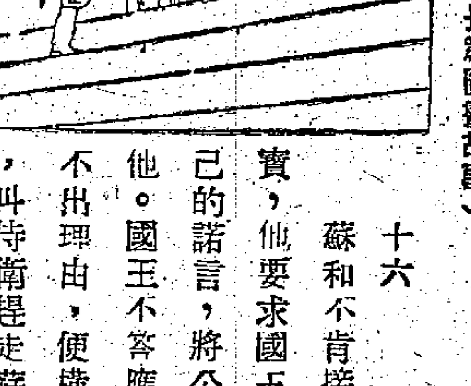

十七

蘇和氣憤極了，馬上紮起架步，準備抵抗。侍衛們擁上來，被他拳打脚踢，一霎時就打倒了兩個，滾下台階去。

中國出口商品交易會特刊

交易會花絮

▲我國絲綢聯合交易團在交易會向英國客商購進了大批人造絲後，接着又向西德購進了一批人造絲。同時，英國和西德客商也在交易會選購了我國不少商品。西德客商購進了我國一批電力紡、北京呢和各種的絲綢複製品等，英國客商購進了我國的兎毛、睡衣、短棉絨等。這些都按各自需要和國際市場價格進行交易。

英國西德人造絲 我先後大批購進
印鍍式注射器供應出口 「攬核船」現貨被購一空

▲我國的「三五」牌大鐘能走十五天，走時準確。這種大鐘出產不久，過去曾爲伊朗客商作少量試銷，在這次交易會裏，伊朗客商購量躍增。伊朗客商反映：這種鐘走時準確，很爲消費者歡迎。

▲在交易會有供應出口的印鍍式注射器，刻度罨在玻璃內，不會脫色，外形也很美觀。據香港客商反映，這種注射器品質已超過日本貨。港澳、巴基斯坦和南洋各地的客商在交易會紛紛找交易團洽談交易。

▲我國上海梅林牌罐頭豬舌，是採用新鮮或冷凍的豬舌去除喉根及舌皮經過醃製並加上少量洋菜後裝罐，保有原來的香味。英國客商反映：在倫敦英國商人將中國上海梅林牌罐頭豬舌與愛爾蘭、美國等地的同類商品比較，認爲中國梅林牌罐頭豬舌品質一般較好。

▲參加交易會的港澳商人，華僑商人多數住在華僑大廈。華僑大廈禮堂在晚上放映電影，方便他們在忙碌生意之餘，好好地休息、消遣。入場票每位只收一角。會放映最新國產片「永不消逝的電波」，可容六百人的禮堂，早就宣告滿座。

▲中午，談生意的人們都休息去了。交易會陳列館二樓卻傳出來了悠揚的琴聲。洋溢着豐富的情感的「歌唱祖國」的樂曲旋律，使聽者體會到彈奏者當時的激動的感情。這悠揚的琴聲是從一部國產鋼琴彈奏出來的。

▲交易會上，廣州市有一種很吃香的小小工藝品，這是「攬核船」。攬核船是由民間藝人用攬核雕成精巧玲瓏的花舫、人物等。這種精巧的工藝品，現貨已被定購一空。

▲新產品無核紅棗賣得很快，外商表示要大量要貨。紅棗的營養價值很高，國內喜歡把它作爲補品，它還可以燉菜或是作乾果來吃。

▲陳列館五樓的露天部份，陳列着名花、金魚和龜鳥。那些鳥兒，有娟小的玉燕、有羽毛美麗的虎紋鸚鵡，有學人語的海南鷯哥，還有紅胸的相思鳥，清晨到交易會，聽衆鳥和鳴，別有一番樂趣。

新型花籃式宮燈

宮燈是中國獨特的工藝品之一，式樣古雅，富於東方色彩。宮燈的木框雕着精緻的花紋，在宮燈的玻璃壁上，繪有美女、花鳥、山水彩色圖畫。掛在客廳裏，使陳設更爲華貴。

上海今年創造了新型的宮燈——花籃式壁燈（見附圖），在燈頂可以裝飾些絹、紙花。上海今年設計的宮燈，燈壁上鑲嵌的玻璃是活動的，可以裝上五彩生活照片，裝飾自己的客廳；也可以鑲嵌上宣傳幻燈片，陳列在公共場所，用作商業廣告。這些宮燈，都可以摺卸，攜帶方便。

燈有落地式燈和案頭式燈兩種。燈架是用精緻的木刻、竹刻或古瓷、古瓶做成的，可以配上紙製的、絹製的或玻璃燈罩。這些燈可以作裝室、床頭或客室的佈置，實用美觀。

上海抽綉工輕花美

上海抽綉的種類很多，有刺綉、抽綉、刁綉、十字花綉、貼布、萬里斯、刁綉萬里斯方塊、刁綉鑲萬里斯邊、絨線綉花、機綉、提花、枱布及棉線鈎針、棉線網結、尼龍鈎針、尼龍網結、機織手套等等。

上海抽綉的特點是：工細、花樣美、價格相宜、銷路大衆化，一直保持着「適應各個階層廣泛銷」的特色。

上海抽綉製成的有方枱套、茶枱套、餐枱套、大菜枱套、長几套、梳粧枱套、圓套、椅背套、睡房套、鷄尾酒套，有圓的、方的、蛋圓、長方的盆墊和綵布，有枕袋，有男、女和孩童的手套，還有綉衣。

每種抽綉字花，按工作輕重分成若干等級，每級貨有十多個花樣，每種花樣新出一般都能到處風行銷售。

這種商品品種簡單，規格固定，有花式搭配，銷售數量大，經銷週轉快，適應一般客戶。但是，客戶也可以向出口公司指定花樣、規格、原料特地定貨。所以，上海抽綉的買賣，內行人可以經營，不太內行的人也較易經營。

上海抽綉在國外是很受歡迎的，銷路很廣。現在，全世界有四十多個地區有上海抽綉的市場；其中，以香港的銷售比重較大。

它的出口業務發展很快，一九五七年的出口數字比一九五二年增加了一倍以上。從第一屆中國出口商品交易會開始，以至去年，上海抽紗的出口數字是直線上升的。一九五七年，上海抽紗的出口已經達到了抗戰前出口的最高數字；估計今年的出口總數更爲增加，地區更擴大，客戶更多。

近年來，上海抽綉的花式品種改進很快。一九五八年上半年新花樣增加了三千多款；下半年又增加了二千款花樣以上。就在最近幾天，交易會又收到了上海工藝品出口公司寄來的最新品種五、六種。

今年增加的新產品有香味臺布、絲棉交織臺布、機織臺布、印花枱布、機織枱布等。香味枱布包括各種枱布，凡是刺綉或織綫是用彩色線的，都可以製成香味枱布。香味有：玫瑰、清香兩種。這些香味可以保持一定時期不散。

尼龍彈性網結手套是用手工編織的，精緻漂亮。現在已在海外大量銷行。

上海製造的紗綫、棉綫、尼龍編織手套、棉綫鈎針、棉綫網結、尼龍鈎針、尼龍網結手套，品質好，價格相宜，很受歡迎。這次交易會，歐洲等地客戶紛紛來要樣品，丹麥、瑞典、英國等地都已打開銷路。

上海抽綉生產準備今後將在鞏固已有的品種、繼續提高質量，和改進花式的基礎上，大力增加新品種。除了原有的抽綉品種外，還準備要發展部份機製綉花、機織提花、機製印花、機製編織的成品，擴大生產，以保證廣大購買者的需要。（靜）

中國咖啡大受客商歡迎 每天售二百杯

在四樓酒吧部，濃郁的國產咖啡的香味，刺激着人的食慾。在這兒，每天賣出的濃溜咖啡約二百杯。

印花女裝手提袋

新會葵籃遠銷歐洲

西歐商人要買新會葵籃。某英商最近又在交易會成交了新會葵籃一大批。這種新會葵籃是用著名的新會玻璃葵葉編織成的。潔白的玻璃葵葉，上面還織着紅、綠、藍、黃、橙色的花枝、圓形的籃子，上面還織成了方形的、圖案，編織紮實耐用，而且大方美觀。

這種籃子底闊、口闊；底寬九點五吋、口寬十六吋，高十吋。最適宜作主婦上街買東西的手提籃。

這種新會葵籃可以說是新產品。去年底，有一個英商寄來一個籃子樣品要求定造。我國的土產出口公司經過研究後，採用新會玻璃葵葉編織仿造，英商看貨後極爲滿意，試銷亦大受消費者歡迎。這幾個月來，即不斷來信增加要貨。其他外商也紛來要求購買。

現在，土產出口公司已在新會、江門、廣州等地組織人力，大量加工生產，以趕上供應。

義瑞公司經理笑容滿臉談生意經

他第二次到交易會，再做成了礦產品類生意，暢論新產品多，可做的生意多

在廣州中國出口商品交易會上，正好碰上香港義瑞公司經理李景熙，他一見到我，滿面笑容，興高彩烈的說：「我是第二次回來，上次回來，雖然做成不少生意，但仍感不足，故又再來一次。」

他愉快的對我說：現在中國可供應出口的礦產品貨不少啊！不單品質好，新的花式也很多，因此，僅花一天的功夫，又做成了多種商品的生意，品種包括有天然大理石、人造大理石、鑽石板、石英石、石膏……等。

這次成交的天然大理石，是以湖北黃石爲主，花色比上次增加，而且顏色、花紋都甚爲美觀，夠光澤，光鑑照人，加工技術提高，已能媲美意大利貨。

雲南大理出產的大理石，亦訂成一批，很快就可運到香港。這種大理石有着天然的花紋，有似山水的，有似人物的，具有藝術價值，因此，既可作裝飾品，同時又可作裝修之用。

我國出產的人造大理石，是與意大利天然有洞大理石相像，但價格則比意大利貨相宜。最好用它來鋪地面，尤其是人多跑的走廊，用它來鋪既實用而又美觀。抹，因其特點是只用水一抹則很清潔。據估計，今後在香港市場上定有很好的銷路。

鎂石板，以前曾有一批運到香港，當時的銷路很不錯，自內地工業大躍進，生產出來的貨物，就比前更爲精美，不單顏色增多，有淡黃、淺綠、黑等，同時，石板表面比前光滑平整，用途是裝修內外牆壁。成份是以鎂石土加顏料製成。

石英石，爲製造玻璃的原料。去年交易會訂成的貨，早已沽清，故這次又訂入一批，準備付往香港應市。石英石是以河北省曲陽所出產的最爲有名，色白質純。

此外，還訂成首次出口、譽爲世界第一的山西平陸石膏，它不但色潔白，而且品質純淨，含硫化鈣的成份最低在百分之九十七，有些竟達到百分之九十九。

山西平陸石膏，以前從未出口到香港的，現因生產大躍進，才供應香港。用途很廣，在建築、雕塑、醫藥、肥田粉、製豆腐等全都需用它。

除以上成交的礦產品外，義瑞公司尚擬洽商糧油、土產及雜品等生意。

小商品好銷

·濤·

廣州生產的小商品如衛生飲冰筒、木衣架等，在交易會也很搶手。

這些衛生飲冰筒是用國產道林紙過蠟製成的。它們在過蠟時經高溫消毒，便立即裝入經過消毒的盒子去包裝，所以稱作衛生飲冰筒。這些衛生飲冰筒的壓力強，浸在水裏時間很長也不會鬆軟。港商成交了大批衛生飲冰筒。

木衣架也很暢銷。交易會剛開幕一個星期，就成交了現貨幾千打了，還不斷有商人來信來電要貨。最近，廣州已在趕工生產，又再成交了近萬打。這些衣架是用松木做的，刨得很光滑，它的樣式很多，除了普通衣服的中空三角形的衣架外，還有蝶形的、肩形的衣架、手巾架。

手提旅行袋成交了達十七、八宗。有帆布夾膠，皮把的旅行袋、有印花女裝手提袋、有印花書包等。其中最受歡迎的是印花女裝手提袋，它是用人造絲夾膠縫製成的，手提袋上還印着鮮艷奪目的彩色牡丹、舞劍女郎等圖案，很別緻。

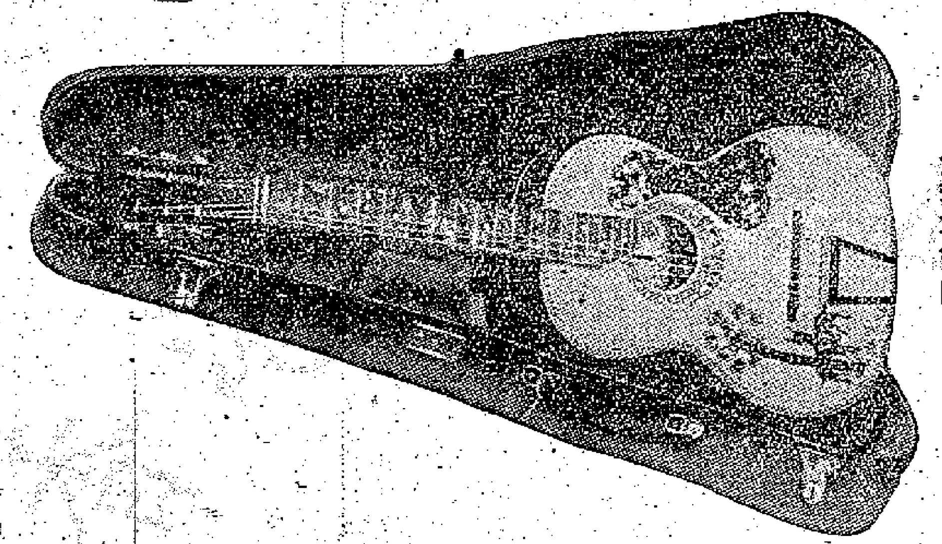

國產刻花吉他

零售部小景

人參精再到購者照樣擠擁 來賓喜愛檀香扇男女襯衣 民族娃娃樣品早已賣光了

▲爲適應客商和參觀者們的要求，交易會樣品零售部近日又運來十打人參精供應。在幾個鐘頭內，人參精已銷去了三分之一。

▲在交易會零售部裏，我國餅乾貨到即被搶購一空。不少客商和參觀者吃了我國的餅乾，都連聲讚好。港澳回來參觀交易會的婦女，來到零售部，很多都要買幾包回去。

▲在交易會樣品零售部擺枱旁邊，經常站滿了人在選購商品。這裏無論男女襯衣、檀香扇、象牙裝飾品等，都很受客商和參觀者們的喜愛。零售部裏有個外賓一次便購了四、五把檀香扇。零售部裏僅有三種不同布質的男襯衣，有個港澳同胞一次就購了兩種。

▲光顧交易會零售部的天津良鄉栗子的人很多，每天約賣出一百多斤。在交易會商品陳列館大樓旁側草地上的一座六角亭裏，有一部炒栗子的機器在忙碌地工作着。這部機器包括一口能容三四十斤栗子的鐵鍋和一具電動的攪拌器，攪拌器有兩片月牙形的攪拌槳；開動發動機，那攪拌槳就不斷地把鍋底的有麥芽糖的砂和栗子翻到表面上來。栗子炒熟了，香味特別誘人。聽說：天津等地賀炒栗子的都用這種機器，現炒現賣，特別香甜脆。

▲零售部最近還有鴨嘴梨、廣西沙田柚和酥脆的崩砂賣。有些商人在談成生意後，就順便買些在回程旅途上吃或作回家饋贈親友的手信。

▲樣品零售部供應的民族娃娃，早已經光了。許多商人都曾詢問想零買。爲此，最近，玩具出口公司特地寄來一些民族娃娃給樣品零買部供應。

山東草製品花樣多

有誰會想到：那在地裏蔓蔓生的草，可以化成這樣漂亮精緻的多種多樣的用品——草帽、草提籃、草拖鞋、草茶墊？

山東出產的草製品在國際市場上，多年來享有盛譽。金絲草帽是山東的著名特產。它已經有三十年歷史。金絲草帽是用名貴的金絲草編成的。手工精細均勻得像綢布紋，輕軟細密，被譽爲草帽中的上品。金絲草帽有平式和蘭式，有超戶、頭戶、二戶、三戶及四戶等級，尺寸可以根據客戶需要訂製。

山東還擅製各種大衆化草帽、禮帽或草帽，有適宜夏季或海濱及旅行戴用的闊沿帽，山東蒲草帽、披草帽、麥草帽、琅琊草帽等。

山東草提籃有機製的和手工製兩種。它是選用原色的草絲和帶色草絲，配合多種圖案組織成的。它的色澤鮮明，花色品種多，便於美觀，也可以作手提包、錢包，也可以盛裝食物和其他零星物品。

草拖鞋有蒲草拖鞋、草辮拖鞋、玉米葉拖鞋、琅琊拖鞋等。這些草拖鞋是用彩色毛巾毛鑲裏的，式樣新穎，美觀大方，舒適輕便。

麥草茶墊有圓形、橢圓形、方形、長方形，編織的花樣很漂亮，配色鮮豔。可以用作茶壺、茶杯的底墊，小巧美觀適用。適合家庭、旅館、餐廳的採用。

山東草扇的花樣很多，有羅漢扇、團扇、橢圓形的扇。扇上都飄有美麗的花紋。

黃楊木刻新產品 百子圖甚爲暢銷
津新山玉雕也被購一空

▲黃楊木刻的新產品「百子圖」甚爲暢銷，一下子就成交了一千多個。「百子圖」是雕刻着一羣小孩在嘻笑地玩捉迷藏的，每個小孩的形象神態都不同，天真活潑，栩栩如生。

▲新山玉雕很暢銷，從天津口岸輸出的新山玉雕已全被意大利、新西蘭、瑞士、英國、香港等地商人定購一空。新山玉是遼寧岫岩縣出產的，晶瑩透綠，很像翡翠，但價格比翡翠便宜得多。藝人們把它雕成人物、鳥獸、爐、瓶等，簡直與玉雕相彷彿。據聞現在其他口岸也成交新山玉雕不少，存貨已無多。

運輸機械交易團

這個交易團雖然叫做運輸機械交易團，其實它所經營的還有農業機械、印刷機械、紡織機械等等。

它是由四個運輸機械公司組成的。我們看看這四個運輸機械公司所經營的範圍，就可以知道這個運輸機械交易團經營範圍的廣泛了。

中國運輸機械公司上海分公司：經營小轎車、針織機械、文化機械、橡膠機械、冷凍機械、製肥皂機械、製牙膏機械，製紙盒機械、製玻璃器皿機械、製鐵釘別針機械、洗衣機械等。

天津分公司：經營建築、農業、製五金器材，製食品，製陶瓷、製人造木板等機械，鐵路車輛、蓄電池搬運車及其拖車、消防機械等。

廣州分公司：經營卡車及各種變形車、汽車零件、蓄電池、各種船艇、鍍鋅機械等。

青島分公司：經營公共汽車、無軌電車、摩托車、機動三輪車、機動自行車、製鞋製革機械、製捲煙機械、製藥機械、製火柴機械等。

光是已運到在這次交易會上展出的車就有和平牌公共汽車、解放牌自動卸貨車等約二十種，展出的文化機械有自動摺頁機、雙迴轉縫紉式凸版機等六種，針織機械有織襪機、自動編織機等七種，此外還有雜項機械如蒸氣耍平機、棉籽脫絨機、每小時剝花生二千公斤的花生剝皮機等三十二種，農業機械如各種牌子的拖拉機等也有好幾部。

交易會雖開幕沒幾天，這交易團已成交了好幾宗生意了。有一個東南亞國家的商人看中了那能載重三噸的躍進牌卡車，已訂購了十輛。另外，還有外商訂購了好幾部機動三輪車、港澳商人對於國產摩托車、自動自行車、汽車零件、直流大螺紋機、K式電動織襪機等都很感興趣，並已有成交。

國產樂器足登大雅之堂

瑞士商人在交易會上猛吹奏管樂器，說：「中國產品工作細緻，音色優美，鍵式靈敏，一定能在國際市場上賣得很好。」

本報記者 湛靜

交易會裏，那負責經營樂器的工作人員以自豪的口吻告訴我：「現在，我國能製造的樂器，完全能裝備一個大型的管弦樂隊。」現在，我們來介紹一下幾種國產的樂器。

鋁板電音琴 這是一種高級樂器。一般是大交響樂隊演奏或音樂家個人表演獨奏用的。國產鋁板電音琴的鋁板音很準確，音長波度長，音色美；它是經過北京的科學院機械與北京市樂器廠共同研究金屬製造出來的。它可以與美國製造鋁板電音琴媲美。據一位西德商人反映：「它可以在我們的有名的樂隊裏伴奏。」

鋼琴 國產的鋼琴有上海的鳴鳳牌、天津、北京的星海牌、廣州的蕭邦牌等。最近，國產鋼琴的新規格比較多。以前，只能造一百四十五公分高的鋼琴，現在已有一百一十公分高的鋼琴了。以前，用的三角形鋼琴只能做七呎大，現在能做九呎大了。最近還製造了一種像普通風琴一樣大小的小鋼琴，適宜兒童作練習彈奏用。國產鋼琴是選用品質優良的白松木做音板的，所以音色優美，達到國際水平。據聞：國產九呎大鋼琴運到新加坡的時候，剛巧英國音樂考察團到新加坡考察，該團曾用中國製造的九呎大鋼琴和小提琴演奏，認爲它們是很好的樂器。國產鋼琴現已遠銷歐洲和南非等地。

小提琴 獲得捷克一級國家獎金的「捷克斯洛伐克斯美塔那弦樂四重奏樂團」不久前到廣州演出。一天，捷克音樂家們來參觀出口商品展覽會。那位首席小提琴手被陳列着的中國製造的小提琴吸引住了，不覺技癢，拿起來，在陳列大廳裏拉了一會兒，對中國製造的小提琴大爲稱贊。

風琴 國產風琴在花式品種上躍進很大。新樣式的風琴有流綫型的、寫字枱式的、座盤式的、旅行式的、手提式的等等。寫字枱式的風琴最適合在寸金尺土的香港用。寫字枱式的風琴，兩旁共有兩個抽屜和一個小櫃，琴蓋面同寫字枱面高，關上了琴蓋就簡直可以作一張寫字枱。座盤式的和旅行式的風琴，摺疊起來像個手提箱，手提式的風琴，摺疊起來像手提篋，都適合作旅行演出用。流綫型的風琴，裝璜得很名貴堂皇，柬埔寨的商人一看見就愛上了，定貨了一批。

手風琴 國產手風琴有天壇牌、長江牌、百樂牌等。國產手風琴的高管音色比意大利、西德、荷蘭製造的手風琴好，雖然過去在鍵盤的靈敏度上還有不如理想的地方，但現已經徹底改進。國產長江牌手風琴有兩個到十三個變音器，有從六個到一百二十個伴管。它的琴面是用各種顏色的賽璐珞造成的，很漂亮。

銅木管樂器 北京出產的醫華牌銅木管樂器在音準方面完全符合國際通用A＝880頻秒的標準。在出廠前，每支都經過技術人員的嚴密檢驗和閃光音準器試驗。音準的差誤情況，經過與瑞士貨、法國貨的對比，國產醫華牌銅木管樂器每管都在「加」「減」20或25左右，而外國產品則在25—30或更多一些。現在，醫華牌銅木管樂器在國內外都享有極高聲譽。這次交易會中，一位愛好管樂的瑞士商人Marsonnah，在交易會上看見了中國製造的銀笛（Flute），拿起來吹奏了好半天，說：「我吹奏過許多國家的樂器。過去，我來過中國交易會，也吹奏過中國製造的樂器。那時候，它們還有些缺點。但是，現在的產品工作細緻，音色優美，易吹，鍵式靈敏，完全符合演奏者的要求。我估計中國樂器一定能在國際市場上賣得很好。」他立刻在交易會上訂購了一批中國製造的銅木管樂器，另外還約定了替他繼續供應大的一批樂器。最近，製造醫華牌銅木管樂器的工廠，聘請了中央音樂院教授夏之秋先生作技術顧問，準備生產出更高級的樂器供音樂家們演奏。

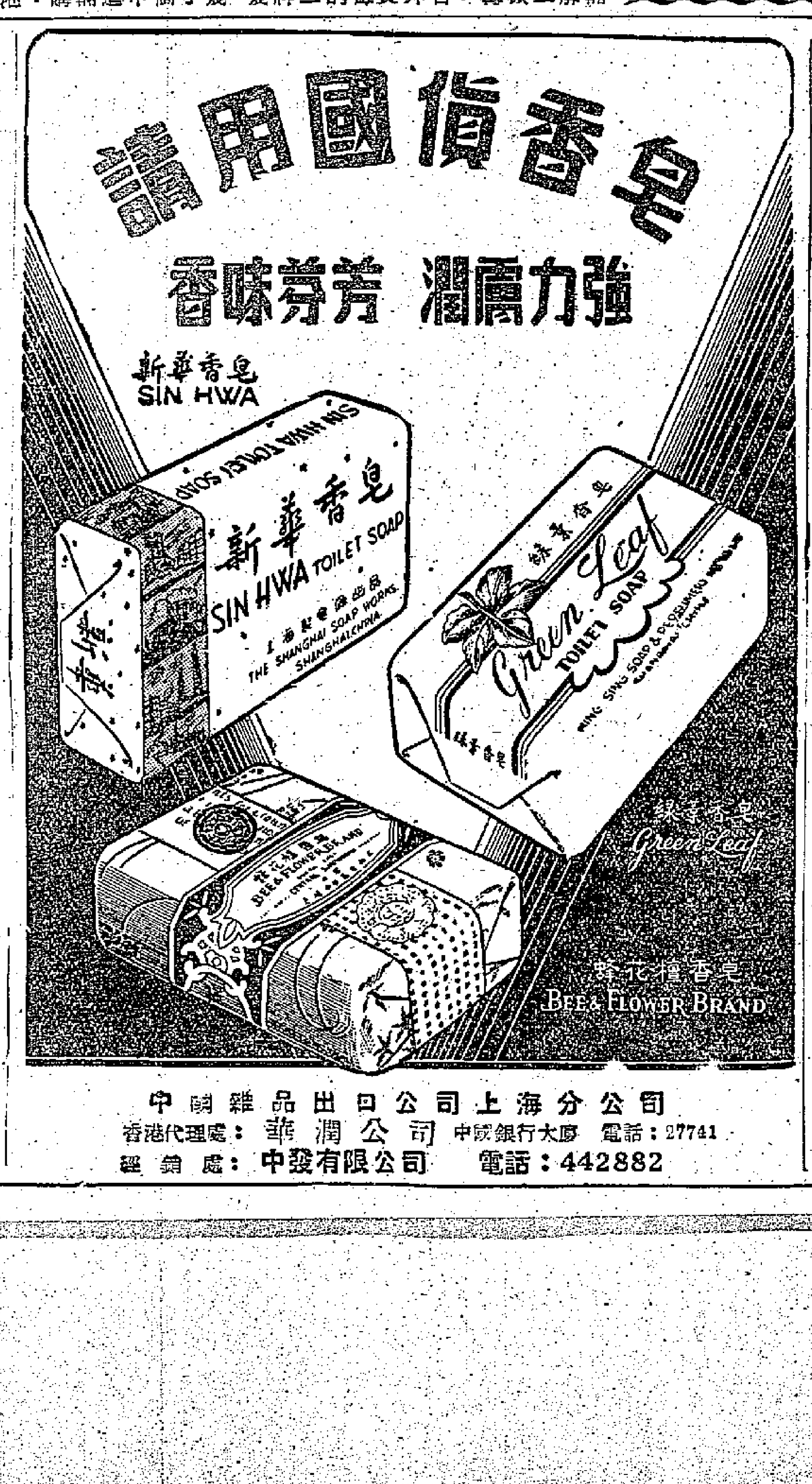

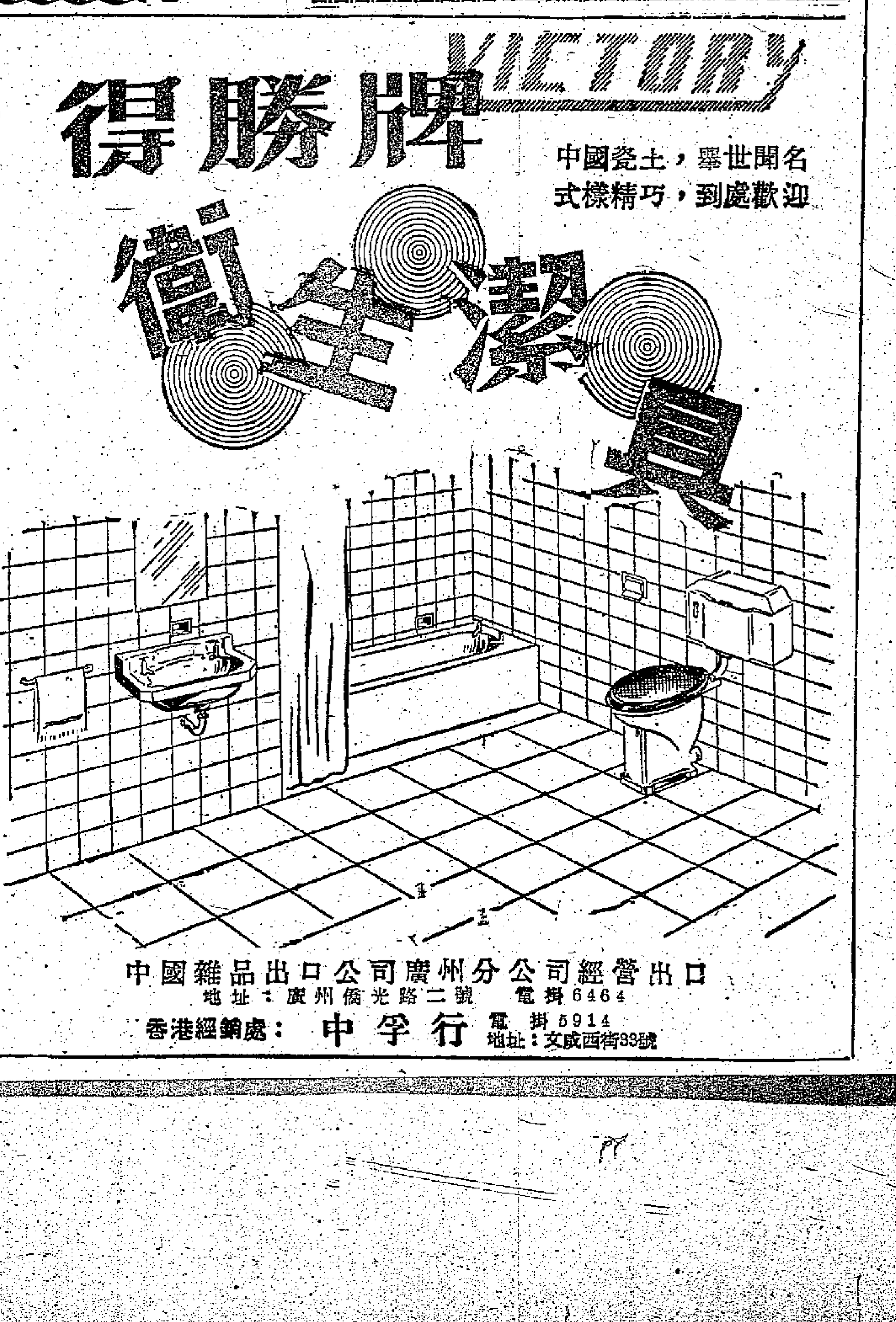

大利斯亞今開英
二千三百噸貨運去
如非艙位緊逼還可多收貨千噸

【本報訊】太古公司代理之藍煙通輪「大利斯亞」號，定今日下午五時開往英國利物浦和都柏林，上午仍在A字三號泊落貨。

據悉，該輪這次載出貨物約二千三百噸，如果不是因爲艙位緊逼（時別缺乏載重量貨的艙位），她還可以多收一千噸貨的。出口貨中棉布與其他棉織品佔近八成，計一千七百噸，其次是內地鐵竹二百噸和東菜類、罐頭食品三十餘噸，膠鞋一百五十噸，蝦膠玩具與波子共一百二十噸。

另一艘藍煙通輪「奥岡里加士」號，改遲於明日由華北抵港，廿八日開往英國、荷蘭、西德。聞該輪有一千六百噸艙位收貨。

藍煙通輪「利加安」號，定今早由英國利物浦及格拉斯哥抵港，停泊於太古倉播起貨。她這次載來貨物約三千噸，其中剪口鐵、鉛尾鉛線、鐵條、鋼板等五金佔九百噸，聖誕節用的洋酒、伙食、糖果等亦有較多運來，其餘爲罐頭、絨料、化工原料、汽車、潔具等。據航商說，由歐、美運港之聖誕貨品，現已有九成到埗了。

利加安運到五金和聖誕節用品

現時由英國倫敦運來的貨物，以汽車、香煙、罐頭食品等居多，由利物浦運來的則多爲棉、毛織品和化工原料；格拉斯哥來貨則以潔具、船舶五金用品和洋酒較大宗。

【本報訊】天祥洋行屬下的「維多利亞」輪已於昨日上午由意大利經新加坡抵港，將於明日上午十時開航經新加坡往意大利。據悉該輪昨日卸貨後即開始落貨，並盡今天內把全部貨物落齊，明日上午只落搭客，全部貨物停止起落。「維多利亞」輪明日載出的貨物將不到三百噸，其中棉織品佔八十噸，膠鞋三十餘噸，電筒十餘噸，其餘的是雜貨。

該洋行屬下的另一艘「亞迪治」輪，改期於二十八日由意大利抵港，二十九日開往意大利。

……五個另十二噸，蔴布二二果二十三件。從嗬嘥載一千九百九十七包，柴薪百件，肥皂一百箱，遠一來味粉十六箱，堅炭四一二百三十噸。

亞蘭士吉輪
廿九到貨物千噸

【本報訊】渣華郵船公司屬下之「亞林吉」輪，已於昨天開往歐洲，運出的貨物只有四百餘噸。

渣華郵船公司下一艘由此間開往歐洲之輪船，爲十二月八日啓行之「奥華吉」輪。

【本報訊】歐洲貨物一千噸將在本月底到港，其中有荷蘭煉奶及西德與比利時五金。

渣華郵船公司屬下之「亞蘭士吉」輪將於本月二十九日從歐洲到港，該輪從歐洲運來的貨物如下：

西德貨約二百噸，其中有鋼線、電池、棉織品、收音機、顏料、製膠片、工業原料、鋅片、鋅粉、濾紙、尼龍織品、紙張、打字機、厚玻璃、樂器、唱機、漆油。

荷蘭貨約五百噸，其中有啤酒一千箱、煉奶一百五十箱、奶水五百箱，還有糖果、紙張、藥瓶、電燈泡、洋葱、朱古力、罐頭肉品、人造牛油、工業原料、糖果、燒酒、麵粉、粟粉、餅乾、機器、凍肉、奶粉、紙皮、飼料、滷油、香煙、麥片。

比利時貨約三百噸，其中有鐵條、顏料及工業原料。

加拿大郵輪到 加麵粉和罐頭

【本報訊】「加拿大郵」輪已於二十四日由加拿大抵港，載來麵粉三千八百包，罐頭魚一百箱，罐頭粟米一百五十箱，罐頭豆一百箱。

福英輪 今天下午開暹 運出貨約千噸

【本報訊】振盛行屬下之「福英」輪，定於今天下午開往曼谷，據悉運出的貨物只有一千噸左右。該輪停在油蔴地海面落貨。

……，意大利粉一百箱，麥糠一千包，罐頭菜五十箱。

廣大昨日到港 草席藥材海味

【本報訊】「廣大」輪已於昨日中午由北海抵港，載來草席八十七件，藥材七十四件，鹹魚一百二十件，海味七十八件，生薑一百五十件，甘蔗一百零一件，白菜九十件。

日昌丸昨赴星印尼 多不物貨出載

【本報訊】巴拉多船務公司代理之「日昌丸」昨天由此間開往新加坡及印尼，運往新加坡有麵粉一百噸及雜貨少量，運往印尼有布疋雜貨十餘噸。

【本報訊】提成洋行代理之「愛運馬士基」輪也於昨天開往新加坡及印尼，運往兩地的貨物各三百餘噸。

【本報訊】「大寶安」輪已於昨日上午由新加坡、嗬嘥抵港，從新加坡載來咖啡豆十六包，舊車胎二百二十……

美露士昨到 只到貨兩噸

【本報訊】提順公司屬下之「海后」輪，定於今天上午從新加坡及嗬嘥到港，運來的貨物有柴四百一十六噸、炭六千八百二十二包及米一百五十擔。該輪定於本月二十九日開往新加坡及嗬嘥。

【本報訊】天祥洋行屬下的「美露士」輪已於昨日上午由日本抵港，此次由日本只載來兩噸貨物。「美露士」輪將於今天開航，經山打根往澳洲。該輪此次將載出二百餘噸港貨，另有一部份英國轉口品。

【本報訊】天祥洋行屬下的「大寶多」輪，已於昨日由日本經馬尼拉抵港，該輪卸貨後將立即入塢修理，估計約一星期後便可出塢開航，由多利順洋行接貨。「大寶多」輪昨日載來三百噸貨物，其中五金佔二百餘噸，其餘的是雜貨。

飛機時刻

今日到港班機

日航：新加坡、曼谷來，下午一時到；民航：東京、岩國、台北來，上午十一時到；沖繩、菲航：馬尼拉來，下午三時十分到；泰國航：新加坡、曼谷來，下午四時五十分到；港航：東京、台北、馬尼拉來，下午五時十五分到；英美：曼谷來，下午七時二十五分到。

今日離港班機

[illegible]

入口船期預告

船名		開來港口	月日	公司
沙班	SABANG	上海	11月28	太平
碧福城	CITY OF BEDFORD	日本	11月28	銀行
東京丸	TOKYO MARU	日本	11月28	巴拉多
浩生	HO SANG	仰光新加坡	12月28	渣甸
鄱陽	POYANG	青島天津	11月28	太古
芝萬宜	TJIWANGI	印尼新加坡	11月28	渣華
湖南	HUNAN	曼谷	11月28	太古
漢路華	HANNOVER	歐洲新加坡	11月28	提成
乾洋丸	KENYO MARU	日本	11月28	東來
忌連賓	GLENBANK	東南非新加坡	11月28	銀行
奈良山丸	NARASAN MARU	日本	11月28	東來
平洋丸	HEIYO MARU	日本	11月28	天祥
亞迪治	ADIGE	意大利新加坡	11月28	天祥
亞美宜	AMONEA	邊羅乃	11月29	德安
四川	SZECHUEN	基隆	11月29	太古
帝光丸	TEIKO MARU	日本	11月29	東方
飛雲	FLYING CLOUD	美國歐洲新加坡	11月29	和提
寶利華利	BONNEVILLE	馬尼拉	11月29	銀行
泰芬哥	TRAVANCORE	菲律賓	11月29	太古
東平	TONG PENG	港外	11月29	大興行
亞蘭士吉	ARENDSKERK	歐洲新加坡	11月29	渣華
邊和力治	BENVORLICH	歐洲新加坡	11月29	邊行
多連鐸	TURANDOT	美國馬尼拉	11月29	天祥
濟州	CHEJU	日本	11月29	福來
勝高利	SANGOLA	加爾各答仰光嗬嘥新加坡	11月29	鐵行
辰國丸	TATSUKUNI MARU	金邊	11月29	福來
月光丸	GEKKO MARU	新加坡	11月30	東方
丹地	M. M. DANT	美國馬尼拉	11月30	渣甸
胡佛總統	PRES. HOOVER	美國馬尼拉	11月30	總統
巴丹拿	PADANA	喀剌蚩新加坡	11月30	鐵行
彰德	CHANGTE	澳洲馬尼拉	11月30	太古
滿利	MOONIE	華北	12月1	法郵
渣士頓馬士基	CHASTINE MAERSK	美國馬尼拉	12月1	提成
隆光丸	RYUKO MARU	日本	12月1	巴拉多
寮國	LAOS	馬賽西貢	12月1	法郵
大元丸	TAIGEN MARU	日本	12月1	太平
路賓塔頓	REUBEN TIPTON	美國基隆	12月1	總統
奧地亞	ORDIA	日本	12月2	鐵行
士打茂三碧	STRAAT MOZAMBIQUE	非洲新加坡	12月2	渣華
海順	HELIOS	曼谷	12月2	多利順
東美	EASTERN MAID	印度新加坡	12月2	渣甸
連羅怡美利	LENEVEREIT	新加坡	12月2	福來
勝加利士太子	CINGALESE PRINCE	日本	12月2	渣甸
喜馬拉雅丸	HIMALAYA MARU	日本	12月2	東方
富寧	FUNING	門司	12月2	太古
安順	ANSHUN	新加坡	12月3	太古
恆生	HANG SANG	日本高雄	12月3	渣甸
泰家	TIGRE	基隆日本	12月3	法郵
重慶	CHUNGKING	門司	12月3	太古
邊威維士	BENWYVIS	英國新加坡	12月3	邊行
烈打馬士基	RITA MAERSK	西貢馬尼拉	12月3	提成
愛運碧琪	ELLEN BAKKE	加拿大美國	12月4	鐵行
忌連安	GLENEARN	日本	12月4	渣甸
昆士威利	QUEENSVILLE	菲律賓	12月4	多利順
浙江	CHEKIANG	神戶上海	12月4	太古
山照丸	YAMATERU MARU	日本	12月4	大南
保士	PRODUCE	曼谷	12月5	寶隆
第一新生丸	SHINSEI MARU NO. 1	日本	12月5	太平
北佐諾士	PATROCLUS	日本	12月5	太古
東謬	EASTERN MUSE	日本	12月5	渣甸
財生	CHOY SANG	日本天津	12月5	渣甸
友玉丸	TOMOTAMA MARU	日本	12月5	東來
熱海丸	ATAMI MARU	日本	12月5	洛士利
新海丸	SHINKAI MARU	日本	12月5	東來
定剛拿	DINARA	歐洲雅加達	12月6	東興行
攝津丸	SETTSU MARU	日本	12月6	天祥
利物浦城	CITY OF LIVERPOOL	美國馬尼拉	12月6	銀行
日本	JAPAN	歐洲馬尼拉	12月6	太平
順星	STAR BETELGEUSE	新加坡孟買	12月6	福來
伊美理納	IMERINA	曼谷	12月7	法郵
澤鋒	PIONEER MOOR	美國	12月7	美輪
淺香山丸	ASAKASAN MARU	日本	12月7	東來
蘇彝士丸	SUEZ MARU	新加坡	12月7	東方
長崎丸	NAGASAKI MARU	日本	12月7	東方
備後丸	BINGO MARU	日本	12月8	天祥
名古屋丸	NAGOYA MARU	日本	12月8	巴拉多
海興	HAI HING	日本	12月8	多利順
樂生	LOK SANG	新加坡加爾各答	12月8	渣甸
祥泰	CHANG HANG	曼谷	12月8	福來
白馬山丸	HAKUBASAN MARU	日本	12月8	東來
菲島怡美利	NOREVERETT	日本	12月8	福來
澳加馬士基	OLGA MAERSK	美國馬尼拉	12月8	提成
沃馬利亞	UMARIA	孟買	12月8	鐵行
愛運佛	ELPENOR	新加坡歐洲	12月9	太古
倫敦丸	LONDON MARU	日本	12月9	東方
銀光丸	GINKO MARU	日本	12月9	東方
岳陽拿	URLANA	日本	12月9	鐵行
武藏山丸	MUSASHISAN MARU	日本	12月9	東來
東方	EASTERN	港外	12月10	鐵行
美南	MEINAM	馬賽西貢	12月11	法郵
夏美運	HERMELIN	古晉	12月11	多利順
寶利菲美士	POLYPHEMUS	美國	12月11	太古
東后	EASTERN QUEEN	日本澳洲	12月13	渣甸
威爾遜總統	PRESIDENT WILSON	馬尼拉美國	12月14	總統
蘇頓	SOUDAN	新加坡歐洲	12月19	鐵行

出口船期預告

歐洲線

船名		開往港口	月日	公司
奧圖里加士	AUTOLYCUS	歐洲	11月28	太古
碧福城	CITY OF BEDFORD	歐洲	11月29	銀行
亞迪治	ADIGE	意大利	11月29	天祥
保拿	BEIRA	歐洲	11月29	寶隆
沙班	SABANG	歐洲	11月30	太平
利華古臣	LEVERKUSEN	歐洲	12月1	提成
滿利	MOONIE	歐洲	12月2	法郵
邊和力治	BENVORLICH	歐洲	12月3	邊行
泰家	TIGRE	歐洲	12月4	法郵
攝津丸	SETTSU MARU	歐洲	12月6	天祥
忌連安	GLENEARN	歐洲	12月6	渣甸
北佐諾士	PATROCLUS	歐洲	12月6	太古
沙馬拉	SALMARA	歐洲	12月7	鐵行
德士頓	DRESDEN	歐洲	12月7	提成
巴拿馬丸	PANAMA MARU	歐洲	12月8	東方
奧華吉	OUWERKERK	歐洲	12月8	渣華
印度	INDIA	歐洲	12月10	寶隆
凱斯總統	PRES. HAYES	歐洲	12月14	總統
林班	REMPANG	歐洲	12月14	渣華
定剛拿	DINARA	的港來雅加	12月15	東興行
利加安	LYCAON	歐洲	12月17	太古
嘉泰治	CARTHAGE	倫敦	12月18	鐵行
邊羅文	BENLOMOND	歐洲	12月18	邊行
加提根些亞	CARDIGANSHIRE	歐洲	12月19	渣甸

印·巴·中東線

船名		開往港口	月日	公司
帝光丸	TEIKO MARU	孟買喀剌蚩波斯灣	11月29	東方
碧福城	CITY OF BEDFORD	塞得港	11月29	銀行
奈良山丸	NARASAN MARU	加爾各答	11月29	東來
保拿	BEIRA	亞丁塞得港	11月29	寶隆
沙班	SABANG	亞丁塞得港	11月30	太平
利華古臣	LEVERKUSEN	科倫坡	12月1	提成
隆光丸	RYUKO MARU	科倫坡	12月2	巴拉多
奧地亞	ORDIA	孟買喀剌蚩	12月2	鐵行
邊和力治	BENVORLICH	塞得港	12月3	邊行
邊威維士	BENWYVIS	亞丁港蘇彝士	12月5	邊行
山照丸	YAMATERU MARU	孟買喀剌蚩	12月5	大南
攝津丸	SETTSU MARU	亞丁塞得港	12月6	天祥
忌連安	GLENEARN	亞丁塞得港	12月6	渣甸
北佐諾士	PATROCLUS	亞丁塞得港	12月6	太古
沙馬拉	SALMARA	亞丁塞得港	12月7	鐵行
德士頓	DRESDEN	科倫坡	12月7	提成
財生	CHOY SANG	吉大港加爾各答	12月8	渣甸
奧華吉	OUWERKERK	亞丁塞得港	12月8	渣華
巴拿馬丸	PANAMA MARU	亞丁塞得港	12月8	東方
備後丸	BINGO MARU	喀剌蚩孟買	12月9	天祥
菲島怡美利	NOREVERETT	吉大港加爾各答	12月9	福來
白馬山丸	HAKUBASAN MARU	馬德拉斯科倫坡	12月9	東來
岳陽拿	URLANA	喀剌蚩波斯灣	12月10	鐵行
定剛拿	DINARA	孟買亞丁塞得港	12月15	東興行

東南亞線

船名		開往港口	月日	公司
奧圖里加士	AUTOLYCUS	新加坡	11月28	太古
曉生	HEW SANG	詩巫山打根	11月28	渣甸
大寶康	TAI POO HONG	西貢金邊	11月28	順昌
東京丸	TOKYO MARU	新加坡日厘	11月28	巴拉多
大利華	PROSPER	曼谷	11月28	振盛行
海后	HOI HOUW	新加坡嗬嘥	11月29	提順
帝光丸	TEIKO MARU	曼谷新加坡	11月29	東方
碧福城	CITY OF BEDFORD	新加坡	11月29	銀行
利加馬士基	LICA MAERSK	曼谷	11月29	提成
奈良山丸	NARASAN MARU	新加坡嗬嘥百打威	11月29	東來
多連鐸	TURANDOT	新加坡曼谷	11月29	多利順
鄱陽	PO YANG	新加坡嗬嘥	11月29	太古
保拿	BEIRA	馬尼拉	11月29	寶隆
沙班	SABANG	新加坡	11月30	太平
東平	TONG PENG	新加坡印尼	11月30	大興行
乾洋丸	KENYO MARU	新加坡	11月30	東來
濟州	CHEJU	曼谷	11月30	福來
辰國丸	TATSUKUNI MARU	金邊	11月30	福來
顯生	HIN SANG	婆羅地亞山打根	12月1	渣甸
利華古臣	LEVERKUSEN	新加坡	12月1	提成
亞美宜	AMONEA	邊羅乃	12月1	德和
芝萬宜	TJIWANGI	新加坡印尼	12月2	渣華
滿利	MONNIE	馬尼拉西貢新加坡	12月2	法郵
隆光丸	RYUKO MARU	新加坡嗬嘥巴生	12月2	巴拉多
亞夫	HERVAR	古晉詩巫山打根	12月2	多利順
奧地亞	ORDIA	新加坡嗬嘥	12月2	鐵行
喜馬拉雅丸	HIMALAYA MARU	曼谷	12月3	東方
邊和力治	BENVORLICH	新加坡	12月3	邊行
泰家	TIGRE	馬尼拉西貢新加坡	12月4	法郵
恆生	HANG SANG	拉寶安山打根斗湖	12月5	渣甸
愛運碧琪	ELLEN BAKKE	新加坡巴生	12月5	鐵行

（左接出口船期預告）

船名		開往港口	月日	公司
山照丸	YAMATERU MARU	新加坡嗬嘥	12月5	大南
富寧	FUNING	印尼	12月5	太古
邊威維士	BENWYVIS	新加坡	12月5	邊行
攝津丸	SETTSU MARU	新加坡	12月6	天祥
北佐諾士	PATROCLUS	新加坡	12月6	太古
忌連安	GLENEARN	新加坡	12月6	渣甸
新海丸	SHINKAI MARU	小呂宋	12月6	東來
友玉丸	TOMOTAMA MARU	新加坡巴生嗬嘥	12月6	東來
伊美理納	IMERINA	曼谷	12月7	法郵
東謬	EASTERN MUSE	新加坡嗬嘥	12月7	渣甸
沙馬拉	SALMARA	新加坡嗬嘥	12月7	鐵行
德士頓	DRESDEN	新加坡	12月7	提成
成洋丸	SEIYO MARU	馬尼拉	12月7	東方
財生	CHOY SANG	曼谷新加坡	12月8	渣甸
名古屋丸	NAGOYA MARU	新加坡印尼	12月8	巴拉多
長崎丸	NAGASAKI MARU	嗬嘥新加坡	12月8	東方
巴拿馬丸	PANAMA MARU	新加坡嗬嘥	12月8	東方
奧華吉	OUWERKERK	新加坡	12月8	渣華
備後丸	BINGO MARU	新加坡巴生	12月9	天祥
白馬山丸	HAKUBASAN MARU	新加坡巴生嗬嘥	12月9	東來
菲島怡美利	NOREVERETT	新加坡嗬嘥仰光	12月9	福來
岳陽拿	URLANA	新加坡	12月10	鐵行

汕頭·上海·天津線

船名		開往港口	月日	公司
忌連賓	GLENBANK	上海	11月29	銀行
萬隆	VAN CLOON	天津青島	12月2	渣華
東美	EASTERN MAID	上海	12月4	渣甸
岳州	YOCHOW	天津青島	12月4	太古
日本	JAPAN	上海	12月7	太平
定剛拿	DINARA	黃埔	12月8	東興行
聖愛門	SAINT EDMUND	上海	12月17	渣華

基隆·釜山·日本港口線

船名		開往港口	月日	公司
市鋒	PIONEER MART	日本	11月28	美輪
日本熊	JAPAN BEAR	沖繩日本	11月28	美輪
德明	TEH MING	高雄	11月28	集豐
平洋丸	HEIYO MARU	日本	11月28	天祥
忌連賓	GLENBANK	日本	11月29	銀行
月光丸	GEKKO MARU	日本	11月30	東方
湖南	HUNAN	日本	11月30	太古
丹地	M. M. DANT	日本	11月30	渣甸
飛雲	FLYING CLOUD	基隆釜山	11月30	和提
亞夫	HERVAR	高雄	12月1	多利順
連羅怡美利	LENEVERETT	日本	12月3	福來
東美	EASTERN MAID	日本	12月4	渣甸
安順	ANSHUN	日本	12月5	太古
日本	JAPAN	日本	12月7	太平
利物浦城	CITY OF LIVERPOOL	日本	12月7	銀行
武藏山丸	MUSASHISAN MARU	日本	12月10	東來

非洲線

船名		開往港口	月日	公司
乾洋丸	KENYO MARU	西非	11月30	東來
滿利	MOONIE	卡薩布蘭卡	12月2	法郵
大元丸	TAIGEN MARU	南西非	12月3	太平
泰家	TIGRE	卡薩布蘭卡	12月4	法郵
長崎丸	NAGASAKI MARU	南非	12月8	東方
士打馬力加	STRAAT MALAKKA	南非	12月9	渣華
銀光丸	GINKO MARU	東非	12月10	東方
倫敦丸	LONDON MARU	西南非	12月10	東方
芝文定	TJIMENTENG	東非	12月11	渣華
喜地加	HILDEGARD D.	西南非	12月18	寶隆

美洲線

船名		開往港口	月日	公司
日本熊	JAPAN BEAR	美國	11月28	美輪
市鋒	PIONEER MART	美國	11月28	美輪
寶利華利	BONNEVILLE	加拿大美國	11月29	銀行
飛雲	FLYING CLOUD	美國	11月30	和提
丹地	M. M. DANT	美國	11月30	渣甸
泰芬哥	TRAVANCORE	紐約	11月30	太古
胡佛總統	PRES. HOOVER	舊金山	12月1	太古
烈打馬士基	RITA MAERSK	美國	12月3	提成
聖川丸	KIYOKAWA MARU	美國	12月4	太平
昆士威利	QUEENSVILLE	美國	12月4	天祥
熱海丸	ATAMI MARU	美國	12月5	洛士利
飛剪	FLYING CLIPPER	美國	12月6	和提
淺香山丸	ASAKASAN MARU	美國	12月8	東來
士打馬力加	STRAAT MALAKKA	南美	12月9	渣華
武藏山丸	MUSASHISAN MARU	美國	12月10	東來
桂石航	KEYSTONE MARU	美國	12月10	美輪
滿的威道丸	MONTEVIDEO MARU	中南美	12月13	東方
榮春丸	EISHUN MARU	美國	12月14	洛士利
紐育丸	NEW YORK MARU	美國	12月18	洛士利

澳洲線

船名		開往港口	月日	公司
愛運碧琪	ELLEN BAKKE	西澳洲	12月5	鐵行
重慶	CHUNGKING	澳洲	12月6	太古
東方	EASTERN	悉尼墨爾本	12月11	鐵行
東后	EASTERN QUEEN	悉尼	12月13	渣甸
彰德	CHANGTE	悉尼墨爾本	12月24	太古

今日明日出入口船隻

今日入口船隻

船名		開來港口	停泊地點	公司
利加安	LYCAON（上午五時半）	英國新加坡	太古倉	太古
海后	HOI HOUW（上午八時）	嗬嘥新加坡	B11	提順
海明	HAI MENG（黎早）	山打根	B10	多利順
順興	SHUN HING（上午）	上海	油蔴地	提順
興中	HSING CHUNG（上午十一時）	高雄	油蔴地	德和
華興	ANGELINA（上午九時）	金邊	油蔴地	順昌
中孚	CHUNG FU（上午九時）	高雄	油蔴地	遠東
柴可夫斯基將軍	GENERAL SIKORSKI（下午）	歐洲海防		華夏

今日出口船隻

船名		開往港口	停泊地點	公司
拉斯馬士基	LARS MAERSK（下午）	日本	B12	提成
萬利碧	VAN RIEBEECK（下午二時）	新加坡新西蘭	B27	渣華
海明	HAI MING（下午）	日本	B	多利順
大寶安	TAI POO AN（上午七時）	新加坡嗬嘥	油蔴地	順昌
華興	ANGELINA（下午）	金邊	油蔴地	順昌
興立	HENRIK（下午）	古晉山打根	B29	多利順
福英	HOI YING（下午）	曼谷	油蔴地	振盛行
合生	HOP SANG（下午）	山打根	九龍倉橋	渣甸
大利斯亞	TEIRESIAS（下午）	新加坡英國	A3	太古
加提根些亞	CARDIGANSHIRE（上午七時）	日本	太古橋	渣甸
美露士	MILOS（上午六時）	山打根澳洲	A10	天祥
利加馬士基	LICA MAERSK（下午或明天）	西貢曼谷	A9	提成

明日入口船隻

船名		開來港口	停泊地點	公司
大利華	PROSPER	曼谷	油蔴地	振盛行
奧圖里加士	AUTOLYCUS	中國	A6	太古
德明	TEH MING	高雄	油蔴地	集豐
大寶康	TAIPOOHONG	港外	油蔴地	順昌
顯生	HIN SANG	山打根	B31	渣甸
市鋒	PIONEER MART	紐約	A	美輪
日本熊	JAPAN BEAR	舊金山菲律賓	A	美輪
亞夫	HERVAR	山打根	B	多利順
柴可夫斯基將軍	GENERAL SIKORSKI	歐洲海防		華夏

明日出口船隻

船名		開往港口	停泊地點	公司
興中	HSING CHUNG	高雄	油蔴地	德和
德和	TEH HU	基隆釜山	油蔴地	德和
維多利亞	VICTORIA	新加坡意大利	九龍倉橋	天祥
勝加利士太子	CINGALESE PRINCE	蘇彝士美國加拿大	太古橋	渣甸
利加安	LYCAON（或後天）	日本	太古橋	太古

截郵時間

今日空郵（星期三）

台灣、日本	上午八時
非律賓	下午一時
泰國、緬甸、夏威夷、美國、加拿大、馬來亞、南朝鮮、台灣、日本、西伊里安	下午六時

平郵

中華人民共和國	上午七時
沙撈越、北婆羅洲、柬埔寨	下午一時
馬來亞、錫蘭、印度、巴基斯坦、亞丁、埃及、意大利（葡屬印度經喀剌蚩）（瑞士經熱那亞）	下午三時
澳門	下午一時、六時

明日空郵（星期四）

中華人民共和國	上午七時
馬來亞、印尼、澳洲、新西蘭、錫蘭、印度、中東、巴基斯坦、非洲、英國、歐洲	中午十二時
菲律賓	下午二時
美國、柬埔寨、印度、台灣、沖繩、日本、南朝鮮、亞丁、非洲、歐洲	下午六時

平郵

中華人民共和國	上午七時
南朝鮮	上午十時
英國、歐洲	中午十二時
澳門	下午一時、六時

東京船舶

東京丸 放星加坡、日厘 M.S. "TOKYO MARU" 十一月廿八日落貨

名古屋丸 放星加坡、望加達、三寶壟、泗水、孟加錫 M.S. "NAGOYA MARU" 十二月八日落貨

巴拉多船務（香港）有限公司總代理 干諾道中一三五號三樓 電話：四二八〇 四八一七九

華人貨倉代理處 永達公司啓 貴客付貨請到本公司接洽 電話：四二八〇 四八一七九

大寶康 往西貢金邊 S.S. TAIPOOHONG 十一月廿七、廿八日落貨 廿八日下午開行

華興 直往金邊 L.V. ANGELINA 十一月廿五、廿六日落貨 廿六日下午開行

貴客惠顧請到接洽爲荷 干諾道西廿四號二樓 電話：四四二一八五 四九六一九 順昌航業有限公司啓

德星 港澳 冷氣設備 餐部由余天洋祥行承辦

每日 半夜十二時往澳（逢星期日及公衆假期下午三時正返港）澳開下午五時正

沽票接洽：港澳碼頭及干諾道中七十號「領回港證時間」上午十時至下午一時半，下午三時至六時半。逢星期六下午、星期日及公衆假期停止辦公。

總遊事處（夜候）電話：二八〇〇一　客票部（夜候）二八〇〇二　貨倉部（夜候）二八〇〇三

大業有限公司謹啟

THE POLISH OCEAN LINES GDYNIA.

柴可斯基將軍輪 S.S. "General Sikorski" 由歐洲、海防來

預定十一月廿六日下午抵達香港

請收貨人速來本公司接洽辦理提貨手續是荷。

香港華夏企業有限公司 FAR EAST ENTERPRISING CO. (H.K.) LTD. 畢打街14—16號九樓 電話：二三九〇六 二七七〇一

N. Y. K. LINE 日本郵船株式會社

天祥洋行總代理

平洋丸 "HEIYO MARU" 神戶 橫濱 準於十一月廿八日落貨 即日開行

攝津丸 "SETTSU MARU" 新加坡 蘇彝士 熱那亞 馬賽 利物浦 安特衛普 漢堡 鹿特丹 準於十二月六日抵港 即日開行

備後丸 "BINGO MARU" 新加坡 嗬嘥 孟買 喀喇蚩 古晏 達巴斯拉 準於十二月八日落貨 九日開行

天祥洋行華人船務部啓 電話：三六〇九六

南洋貨倉代理處 合記公司 德輔道中二九一號二樓 電話：四四一五五一

O.S.K. Line 大阪商船

帝光丸 S.S. "TEIKO MARU" 直透：暹羅、石叻、孟買、喀喇蚩、波斯灣 十一月廿九日到 廿九日啓行

月光丸 "GEKKO MARU" 直透日本 十一月三十日到 即日啓行

蘇彝士丸 S.S. "SUEZ MARU" 直透：日本 十二月七日到 即日啓行

長崎丸 M.S. "NAGASAKI MARU" 直透：石叻、巴生港、庇能、路易士港、南非洲 十二月七日到 八日啓行

倫敦丸 M.S. "LONDON MARU" 直透：石叻、南西非洲各埠 十二月九日到 十日啓行

銀光丸 S.S. "GINKO MARU" 直透：石叻、巴生港、嗬嘥、東非洲各埠 十二月九日到 十日啓行

滿的威道丸 M.S. "MONTEVIDEO MARU" 直透：三藩市、羅省、基里士多堡、紐約、費城、波士頓及各日本遼收基里士多堡或紐約轉駁中南美洲、加勒比海及墨西哥等埠貨艙 十二月十二到 十三啓行

華人貨倉代理 萬里行 永吉街十號三樓 電話二三六二九七

總代理 香港東方船務有限公司 畢打街怡和大廈十四樓 電話：二七九六四 二七七五一

海后 M.S. "HOI HOUW" 直航 石叻、庇能 十一月廿八日落貨 廿九日下午開行

貴客搭船付貨請駕臨敝公司接洽 文咸西街六十八號 電話：45078、43634

提順船務有限公司啓

MITSUI LINE 三井船舶

武藏山丸 "MUSASHISAN MARU" 直放 日本 三藩市 羅省 紐約 費城 波地摩 諾福克 十二月九日抵港 十日啓行

淺香山丸 "ASAKASAN MARU" （凉艙設備） 十二月七日抵港 八日啓行 溫哥華 舍路 朗非路 砵崙 三藩市 羅省 基里士多堡 拉瓜伊拉 特魯希羅 古巴 墨地牙哥 夏灣拿 兼收轉駁美國內陸、中南美洲、西印度群島等埠貨艙

乾洋丸 "KENYO MARU" 十一月廿八日抵港 十一月三十日啓行 直航石叻西非洲各埠如下：DAKAR, FREETOWN, MONROVIA, ABIDJAN, ACCRA, LAGOS, APAPA, PORT HARCOURT, TAKORADI.

奈良山丸 "NARASAN MARU" 直放 石叻 巴生 嗬嘥 仰光 加爾各答 十一月廿八日抵港 廿九日啓行

白馬山丸 "HAKUBASAN MARU" 直航 石叻 巴生 嗬嘥 馬德拉斯 科倫坡 十二月八日抵港 九日啓行

貴客付貨請移玉華人貨倉經理處中建大廈三樓211室 電話三一一六九

權記公司接洽 電話：三一一六一 都爹利街一號二樓

東來有限公司啓

誰的兒女

靜霞文　史化圖

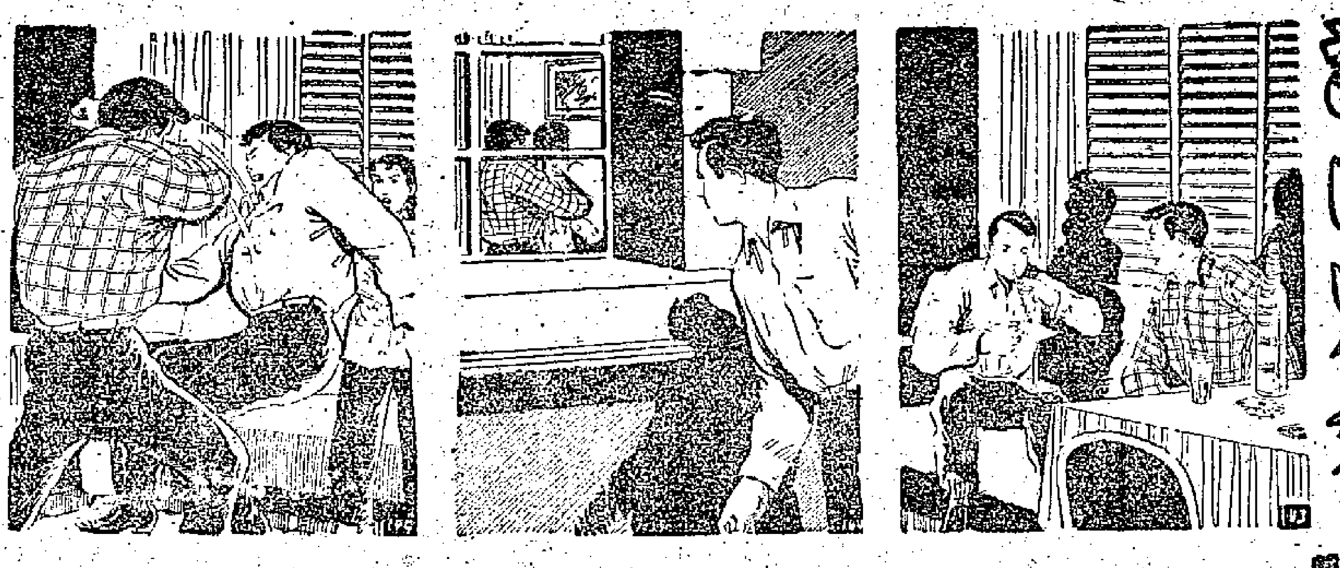

（一四三）原來活閻王從保羅的口裏，知道余家富有，就命保羅用種種辦法引誘余雪月吸毒及玩女人，使他墮落，入其彀中，然後奪其財產。而余雪月懵然不知，以為保羅是他的同學，大家玩玩又何妨呢！所以保羅就經常帶雪月到這所花園洋房來，用酒色財氣來迷惑他，使他留連忘返。

（一四四）余雪月年少無知，泥足深陷，這天毒癮發作，他不得不來找保羅，但來到之時屋內空無一人，女傭人把他安置在房裏休息，不久便沉沉睡去。後來聽見鄰室有人喊救命，便爬到窗前偷看，他發覺保羅在欺負丁雪明，便不顧一切的破窗而入，救了丁雪明。

（一四五）但雪明本來已經走到門口，準備奪門而奔，保羅來破壞他，於是抽住他，余雪月拳打腳踢，把保羅打得終於不支倒地了。丁雪明回頭看見余雪月為救她而受罪，心又不忍，便回來扶他。余雪月急道：「你不要理我，快走吧！」

江湖三女俠

梁羽生

第廿八回　來報親離　功名隨逝水　風流雲散　劍氣射寒星

韓重山大怒，跳了上來，關雲鏟一招「泰山壓頂」，當頭劈下，呂四娘一聲冷笑，三尺青鋒，斜斜一拍，竟自將韓重山的關雲鏟搭出外門，更不換勢，手腕一沉，劍招又發，哈布陀叫聲：「不好！」急忙飛鉤斜劈，那料呂四娘身法快到無以形容，哈布陀的雙鉤，明明已碰到她的頭頂，卻不知怎的一下子便給她閃了過去，手腕一翻，劍鋒斜展，「咔嚓」一聲，將韓重山的右手手指，削去兩指，關雲鏟脫手飛出，恰好碰着一名侍衛，竟自將他攔腰斬斷，劈為兩截。

哈布陀大驚，轉身便退，天蠶散人雙掌疾發，擋了兩招，也急急拖着師兄逃走。你道韓重山本是一等一的高手，何以今次這樣不濟？原來呂四娘這幾年在天山苦練，劍法通玄，內功也到了爐火純青之境，比韓重山已不只高出一籌；還以為她是當年的呂四娘，心中想道：呂四娘劍法雖然精妙，功力卻稍遜於我，縱算不敵，也最少可打個一二百招。料敵一差，防敵便疏，所以本來可接得三五十招的，在三招之內，便給呂四娘殺傷了。哈布陀等三大高手一走，衛士們更是不敢追擊，馮瑛琳也隨着闖出，額音和布楞孤掌難鳴，也不敢追擊，把手一揮，叫衆衛士救死扶傷，自己則急急入宮去見皇帝。

[illegible]

第三章　要找的那個女人

史得

大漢瞪我一眼，哈哈地冷笑，他們開車走了。路上只剩下了他們得意的笑聲。

我知道自己所處的地位，事已至此，沒有辦法，只好緩緩地走，沿着公路，朝城裏去。幸而我並非常幸運，走了不遠，就碰着一輛汽車，是一雙男女在遊車河。我要求附搭，聰明我遇到了賊，他們非常慷慨，就送我到最近的警署去報警。我不便拒絕，但我不想報警。因為這一件事會牽連到阮明明。同時我在想，這事情一定有許多我所不知道的內幕，我損失不大，也就算了。

可是那兩個熱心男女一定要送我到警署，我只好在警署門前下了車，看他們走了。我到警署去借電話叫汽車，警署對我稍加詢問，我只說吃了酒，給朋友們開玩笑，把我丟在附近。

叫到的士，我坐上車，卻不回城裏去，我叫司機開我到石澳海灘，我想再看看阮明明他們鬧得怎麼樣？有了司機做我的證人他們不敢動手對我不利的。

可是我到了海灘上一望，車子沒有了，人也沒有了。只有風際樹聲，以及海上一陣一陣的浪濤，整個海灘空空蕩蕩，他們全走了。

我只有快快地坐了車回城，到家裏拿了錢打發走了的士，我倒了一杯酒，躺在床上，把這事情想了大半天。許多問題凝結在心上，找不到答案。例如：陳樂天為什麼會突然出現，而且跟阿蛇他們在一起？是阿蛇帶他來的吧？還是他叫阿蛇跟蹤我的？他的目的怎麼樣？照這樣假定，陳樂天的作用只有兩點：一是取得和阮明明離婚的證據，把阮明明丟了。不必花一個銅板的贍養費。可是，阿蛇有做這種事嗎？他是阮明明的姊丈，又是阿姑的伙計，他不會瞞了阿姑做這種事情，因為這是跟阿姑作對的。第二，陳樂天的目的在捉黃腳鷄，和阿蛇串通了，敲我的竹槓。這事情也很不可能，因為他不但沒有要用這種卑鄙的手段敲竹槓的理由，而且，他剛才也並沒有敲竹槓的表示。他呆呆地站在一邊，神色比我還沮喪。假如說，他有意跟我為難的話，也決不會這樣輕易放我走的。那兩個大漢搜掠了我，也不能說他們是敲竹槓，因為他們所得太少，必然是這兩個傢伙乘機揩點油水罷了。

那末，他們為什麼會跟蹤我們？我忽然又想到，這可能不是他們跟蹤，而是早有預謀的。阮明明，事前已經知道這一件事，所以故意要我到石澳去，而且在沙灘跟我親熱，這不是大有可能的事嗎？

（五十七）

小說林

是日也　三姑有覆音

憎人日記

夢中人

昨晚九點零鐘，應泉祥伯收工時候，忽然有電話上來，着我立即落賬房。祥伯獨自坐在會客室中，咬住口煙，面色陰沉，俯首沉思，雙眉緊鎖，一如有困難事不能解決也者。我問何事召喚。祥伯未即回答，着我坐下。一種不尋常之氣氛，充滿會客室焉。祥伯顯然坐立不安，點着口煙，噴兩啖就整熄左，翹起對腳，又放番低，搵下個頭，捏下個鼻，諸多動靜。好似週身有蚊咬。梗係有件大事發生，祥伯至會咁樣子，但見他面色陰沉，不敢者問。大約過了兩三分鐘，祥伯一聲不響，探手衣袋中取出一封信來，遞給我。信封上寫着美華酒店，倪祥先生親啓字樣，左側署「知」字，字體娟秀，是女子手筆。登時記起三姑講過，日間便有回音給祥伯，得無此信就是三姑回音乎？由於祥伯一直冇出聲，神秘過頭，搞到我跟埋佢緊張，豎起三隻手指，意思是問是否三姑之信。祥伯點一點頭，曰：「你可以睇。」

取出信箋，打開一睇，第一行寫個祥字，信末簽個知字，阿祥阿知夠晒親熱。內文不能一一復憶矣，大意如下：「祥：我已考慮清楚，決定答應你了。雖然我們的認識還淺，問題不是完全沒有，卻希望小節方面，能在往後解決。你的境遇令我同情，你崇高的人格更令我敬佩。在社會做事多年，儘管認識朋友不少，卻沒有一個及得上你的。我這樣讚揚你，沒有絲毫誇張，假如在認識你之前，發現一個比你更好的，那麼我老早成為別人的妻子了，是不是？我們相識日子淺，這些話，不便對你說，我想說，卻不敢說，不好意思說。誰寫比較好一點，卻又覺得有些肉麻。你不會笑我吧？實在我不懂寫情信的，更不懂談情說愛的伎倆。我認為，愛上了對方，要分別真愛與假愛，避伎倆取得愛情，那是假愛。好了，寫到這裏我又臉紅，回頭談我們應該進行的事吧。

這幾天忙得要死，要結束公司的業務，又好找房子，又好辦傢私，請你原諒我，組織家庭的事，原應與你商量的。但我的個性很獨裁，也可以說是很自私，我說要做就做，獨斷獨行，不喜歡與人商量的。這是我的短處，以後希望改過。我找到新居了，背山面海，環境幽美，傢私也搬了一部份進去。地點暫守秘密，好讓你明天搬到時驚異。明天下午二時，我派司機阿發到美華接你。原想親自接你去的，可惜分身不暇，而且，在新居迎接你光臨，更有意義哩。新居的陳設，保證你滿意。那輛奶黃色的柯士甸，你見過的了，到時就跟阿發來吧。許多許多話要跟你說，竟夕也許說不盡哩。

再者：假如你喜歡留宿，房間勉強可以住，衣服也替你準備好，三十六個櫃子不知合不合？到時不用帶衣物來了。」

（一一七三）

梅嶺忠魂

文綺闇主

八‧連捷

來到周國丈府中，只見車馬儀仗，擠擁在府門前，原來是皇后歸寧，是以如此熱鬧。府門前一列掛着四個大紅燈籠，兩邊的石獅子頭上，也用簇新的紅綠綢子結着綵球。兩扇朱漆金環的大門正敞着，七八個武弁站在門外把守，不許老百姓貼近張望。好不威風。正是：天上神仙府，人間宰相家。

史可法看了，心中卻不與羨慕之意，比起謁熊廷弼時的心情，大不相同，「這算什麼榮耀呢？」他在門前默默地想，「只不過靠女兒嫁得皇帝便了，值得如此氣派？」冷笑一聲，掉頭過去。

經過燈市胡同，花燈店裏早已把花燈紮好，用竹竿兒挑着，高懸門外，招徠顧客，五光十色的彩頭燈，兔子燈，走馬燈，大小不一，大的有桌子那般大，小的卻只像拳頭，絢爛繽紛，非常悅目。門外站着成群孩子，身上都穿了新衣，仰着頭呆看。店中生意正忙，顧客川流不息地，空着手來，提着燈去。元宵燈節已近，京裏的居民們在歡樂的新年氣氛中，又忙着安排慶節。他們已忘記了清兵進逼時的恐慌，也忘了陝、晉、豫一帶的大饑荒。大家只顧粉飾昇平。

史可法看在眼裏，心頭上不免泛上一陣感慨。他記得讀史讀到北宋，那時的外患也與現在相同，金兵一再侵犯中國，佔了許多土地，宋家皇帝徽宗，卻毫不為意，每年燈節在京師裏高搭燈山，滿城的官民，只知觀燈賞節，由上至下都習於晏安，耽於逸樂，及至金兵渡河，北宋皇朝便告滅亡。今日外患已和北宋時代一般嚴重，國中人士又和北宋時一般沉溺遊樂，亡國之禍，不難重演。想起來實在教人擔心。禁不住對着花燈，發了一聲長嘆。

「史老爺。」可法驟聽有人在後招呼他，急回過頭來看，原來正是驟馬市福來棧客店的掌櫃，只見他穿了件新直綴，滿面春風，口中說道：「恭喜多賀，小的給您先拜年了。」

可法托拳回禮，一面答道：「正想給你拜年去，不想在這兒碰見。」

「拜年不敢當，」掌櫃的說：「只想請史老爺到小店吃杯新年茶。」說着拖着史可法便走。

可法原沒有到福來棧去的意思，剛才所說，只是應酬套語，不想掌櫃的竟如此殷勤，定要他去，一來情面難卻，二來客店中全是南來北往的人，消息是一向靈通的，因此，史可法就不推卻，隨着掌櫃的走，轉彎抹角，不覺到了驟馬市。

（五十六）

糊塗偵探

半月完小說　高嘉

十一　她叫藍瑛

勾鼻子殺氣騰騰地走進來，我連忙招呼他坐，一面大聲叫亞帶斟茶，然後，我又把煙盒遞過去。

勾鼻子說不吸，坐了下來，他的態度似乎好了些，說道：「牛大哥叫我來問問你，你已經放棄了管那件事嗎？」

「正是，」我說：「同時我還想去見見牛大哥。一則我在這裏撈，理應拜見拜見他，二則關於這件事情，我也有點問題想向他請教。」

「哼！」勾鼻子露出一副不屑的神氣：「要想見見牛大哥？這樣容易？」

我伸手插進口袋裏，勾鼻子立刻緊張地跳了起來，等到看見我掏出來的不是手槍而是鈔票的時候，他的神色才漸漸恢復。我數了五張百元鈔票給他，口裏說：「這一點小意思，先請老哥收下，飲杯茶。」

「幹什麼的？你想收買我？」他對我瞪着眼。

「不要誤會，我是誠心誠意要和你交個朋友，沒請教你的尊姓大名呢？」

「我叫余發。」

「好吧，發哥，你我朋友一場，我可有點小事要麻煩你了。」

「什麼事？」他警戒地問。

「第一件，是想託你想想辦法，引見引見牛大哥，第二件，是我底私事。」

「私事？」他的態度和緩很多了。

「最近我結識了一個舞女，她很有點小名氣……」才說到這裏，他就笑了。「只是她似乎不大看得起我，所以我想請你幫個小忙，陪我去看看她，讓她曉得我有你這樣一個朋友，知趣些。」

「那舞女是誰？」

「她叫藍瑛。」

「我認識她，這個容易辦！」勾鼻子說：「不過關於你要見見牛大哥的事，我必須去問過他才能答覆你。」

「可以，可以！」我愉快地說：「如果你有時間，就陪我到藍瑛那兒去一次行嗎？」

「行。」他站起身來：「這錢，你還是拿回去吧。」

我硬把它塞到勾鼻子的口袋，他也不再推辭，出了門口，我們叫了一輛的士，直駛藍瑛那家公寓。

詹天佑

張澤莎臺　岳爽　文

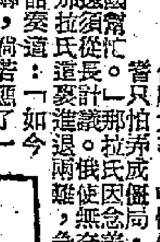

三　舉薦工程師

那拉氏聽說俄國大使來拜，暗暗吃驚道：「今日他來，怎麼事先不見照會，想必又有作難之事。」有心拒絕，卻又不敢，只得傳諭引見。俄國大使雷薩爾大搖大擺走進殿來，行禮問候畢，沒等那拉氏開口，便先說道：「聽說貴國要修通張家口的鐵路，敝國十分關心，不知道工程由誰設計承修？」那拉氏看了看衆大臣，然後和顏悅色地說道：「謝謝貴大使關心。不過這條鐵路到底修與不修，尚未裁決。」俄國大使道：「貴國和我們沙皇陛下定有條約，如修長城以北的鐵路，不得由第三國承包。現在北京通張家口的鐵路綫越過了長城以北，想這工程須是由敝國承包的了。」那拉氏皺着眉頭，含糊應道：「這也不是什麼大事。」俄使摸不着頭腦，還望衆大臣，[illegible]着只怕弄成僵局，便對俄使說道：「如果要修的話，當然要請貴國幫忙。」那拉氏因念着中英公司的餘利，不便再應俄使，便推說道：「還須從長計議。」俄使無奈，只得告退。自去暗中探聽動靜，謀劃對策。那拉氏道要進退兩難，急與衆大臣合議，究竟何去何從，軍機大臣王文韶奏道：「如今英俄兩國俱來爭奪，倘若應了一方，必然得罪一方，除非朝廷自力修建，方為兩全。」那拉氏道：「便是自力修建，也要找外國工程師，豈不還要招惹麻煩。」王文韶道：「工程師卻也不難找，前年承修新易鐵路的那個詹天佑，或能勝任。」那拉氏問鐵路大臣：「詹天佑是誰？」鐵路大臣胡燏棻奏道：「此人從事鐵路工程二十多年，有些經驗，又忠於職責，能力不在洋人之下，可以商量。」那拉氏想了想，道：「這麼說，就試一試，辦得成更好，辦不成再和他們權商。」

笑園

舒康

不必吵嘴

現在怎麼樣呢？現在，張清還是老樣子：徬徨而憂鬱。心裏不痛快的時候便喝酒，喝醉了酒就沒法回家了，倒不是胡闖去了，而是醉到不省人事，即使是普通一家小餐館，他也會伏在油膩膩的桌上呼呼大睡。

見周瑛不說話，穆珠以為張清變得太厲害了，因此使她一時難以回答，便嘆了口氣道：「瑛，別難過，張清不是個壞人，只要有好環境，他會變好的。」

「他倒是沒什麼，」周瑛苦笑道：「他並沒有在外面胡搞，一方面他不是那種人，同時，你也別笑我，他口袋裏不可能有幾個胡搞。那天晚上我發現的手帕，第二天他一五一十都同我說了。他說有一個同事拉他去舞場，見到了一個同鄉，她在當舞女。大概這個舞女以為張清是個光棍兒，於是向他展開攻勢，張清也沒告訴她已經有兒有女，胡扯了一個假名，就溜了。」

「以後沒去過？」

「真的沒去過。」

「那就好。」穆珠道：「在學校裏的時候，崇拜西方學說的教授常常說，一個男人到四十左右便會轉變，可能胡搞。他的理論根據是老夫老妻相處多年，心理上有點『膩』了，其實拿我們的情形來說，我們也是老夫老妻，也都在四十上下，但沒有嘛。一方面六笙服務的單位工作緊張，大家知道有前途，因此生活上也顯得單純而上進，同時家庭中也沒什麼使他不痛快的事情……」正說到這裏，突地張清踱了進來，手舞足蹈地說：「我聽見了，我聽見了，周瑛一定在告狀，說我怎樣怎樣不好。」邊說邊打酒嗝，雙腿虛軟，瞧模樣是醉了。

於是穆珠笑着向他解釋，周瑛緊皺眉頭，要他：「別鬧笑話！安靜點！安靜點！」

「你別教訓我！別教訓我！」

「誰在教訓你！」

「你教訓我好幾年了！」張清踉蹌趨前一步，一個勁兒打酒嗝：「現在當着老徐夫婦，你有什麼委屈，儘管說，儘管說！」

「咳咳！」穆珠忙不迭要六笙來，同時拉他一把道：「老張，何必嘔氣，大家不是高高興興在說話嗎？周瑛根本沒有說什麼。」六笙抱着小的奔進來道：「怎麼回事啊？」他明白了，笑着把張清一拉：「走，我們到客廳聽唱片，讓她們聊聊，她們一見面，從盤古氏開天闢地說起，一直說到——」笑聲中張清忽然流下眼淚，搖搖晃晃走到穆珠面前，艱難地說：「你們說罷，她說的都是真話，這幾年來，也真的苦了她。」

（一一五）

欲曙天

侶倫

對他的行徑找不到解釋

我有千言萬語想向阿翠探問，可是卻沒有理由這樣做。我只好帶着滿懷的抑鬱走開，回到樓上二表姐的房間去換衣服。我的腦子給這意外碰到的事情搞得紛亂了。

阿翠的話當然不會假的。畢地既然很早到來，很可能在離開旅店之後就跑到這裏來了。如果事實是如此，那也許他幾天不曾來看過姑母她們，今天早上就趁我睡着還未醒來的機會，悄悄的到姑母這裏來一趟。不過，他為什麼要做得這樣鬼鬼祟祟呢？縱然他向我表示過他對大表姐並不發生好感，我可也不能阻止他來我姑母家，我也沒有權利阻止他。可是他卻背了我這樣做，什麼緣故呢？

我對於他的行徑找不出一個解釋，便又反過來對自己所懷的疑心發生懷疑。在這方面，同樣有着可以推翻的理由。我想，他可能真的回過他的寫字間，然後再到我姑母家裏來。既然他和我姑母家有經常來往的習慣，在無端端地帶我走走之後，也是情理中的事。而且，為了絕對保守這個秘密，為着不讓姑母她們對他的行為發生懷疑，他更應該盡可能維持他的習慣性的來往。也許，他的原意只是隨便就擱一陣，結果卻給姑母她們纏住要他陪她們到外邊去。這也並非不可能的情形。——可以支持這個推測的證據是這一點：假如他背了我來姑母家並且和她們去外邊玩，是出於有計劃的行動，那他決不會對我許諾了下午回去旅店，叫我必須等他。並且，他對旅店的茶房也作同樣的說法。這樣看來，顯然地，我懷疑他騙我的想法是錯誤的了。

但是，真是錯誤的嗎？我又不敢肯定。我擔心這想法結果是欺騙了我自己。由於我的情緒太惡劣，碰到的事情又太意外，使我對事理的判斷力失去了主宰，我好像對什麼都不敢放心。像畢地那樣的人，我覺得是不能拿常理的眼光去判斷他的行為的了。

把問題翻覆地想來想去，沒有可靠的根據去尋出結論，我的心情比離開旅店的時候更困惱。

我在二表姐的桌上隨便抓了一本小說，想到陽台去暫時排遣一下困惱的心情。剛要跨出房門，就迎面碰到阿翠，她端着燙好的衣服走進來。相背着走過了的時候，她突然叫住了我：

「我忘記告訴你，表小姐，有一封你的信，她們說是鄉下寄來的，你看見了嗎？」

（一四五）

紐約　中央　大世界　好世界　光明　龍城　金星

今天七院盛大獻映

天空小說改編　德利公司巨獻　大興行發行

驚呼的

骨肉親情

本片描寫父子之情，夫婦之愛，朋友之義，賓主之誼，刻劃入微

吳楚帆　梅綺　黃曼梨　胡楓　陳好逑　駱恭　黎灼灼　陳瑜　數十明星主演

[illegible]

導演 黃岱　撰曲 吳一嘯　監製 李納汶　製片 陳文　編劇 盧雨岐　原著 萬世師

金陵　國民　新華　明聲台　舞笑　符灣　長樂

今天聯映　最後

漢宮 生死恨

金殿專美　發揚四伏　比前更美　聲樂無比　令人嘆前

東方公司歌唱古裝巨片

攝製 關志誠　作曲 吳一嘯　編導 黃鶴聲

吳君麗　麥炳榮　鳳凰女　劉克宣　張生　白文　劉少文　合演

國泰‧快樂

哈哈哈哈

觀眾如潮，笑聲似雷！

鳳凰片見笑人人笑

大丈夫天地小　婦子嬌妻反氣

夫妻經

朱石麟編導　夏夢最新喜劇

夏夢　平凡　龔秋霞　童毅　蘇青　丁川　合演

同時加映新紀錄片：劉連仁回祖國

鳳凰

京華‧東樂

今晚優先獻映

四維影業公司巨獻

劉亮華　領銜主演

羅維　導演主演

翡翠湖

開創國語片新風格

彩色滿園關不住，艷女解衣出屋來

四維公司出品

都城‧金聲

今明最後

世界影壇鉅片獲獎

阿Q正傳

關山

因本片榮獲銀獎

大觀‧北河‧金龍‧利舞台

今天獻映

光藝出品

阿超結婚

受新階級必看之片

監製：何啓榮　導演：吳回

出場序：謝賢　南紅　上官筠慧　姜中平　吳回　黃楚山

潘炳權‧張瑛編劇

娛樂‧樂宮

今天獻映

哥倫比亞巨片　激烈戰

英武巨星 菲路卡里主演

七彩 金鎗伏霸

RETURN TO WARBOW

娛樂

今天最後獻映

霍士新綜藝體七彩大片

小孩與神鎗

Smiley Gets A Gun

（附中文字幕）

普慶 今早場 九死一生

利舞台 今早場 蘭閨怨

利舞台‧普慶

連日滿座　今早請

華納本年度最賣座喜劇

英格烈褒曼　加利格蘭

仕女圖

INDISCREET

慶普

每天十二點半早場

今天 奇情片 九死一生

Back From Eternity

安妮泰寶主演

明天 文藝片 君子好逑

後天 七彩片 馬戲團尤物

票價四毫　七毫　二元

豪華‧百樂門

最後　今天　豪華只映三場

英國間諜大決鬥　秘密保持十八年至今始公開！

卻佐眞斯　冬雅賓當　主演

今晚九時半先映　春閨初戀

大華

今天最後

史詩式鉅片　新藝綜合體

霸王艷姬

七彩片上中文

東方

美人如玉劍如虹

京華

最後兩場

百戰軍魂

真光

慾火

春情

明早　龍城除奸記

九龍城　國際

即日即映

海底肉搏戰

李三娘

高陞

全部大華新

美人春夢

尚有戲院廣告刊在第六版內

隨想錄

共襄義舉

易人

最近這些日子港九各業工會正熱烈地進行籌建工人大會堂的活動，各業工人對要建一座規模宏大，地點適中的工人會堂，都表示了急切之心情和大力支持的決心。工人們這種希望有一個可以休息、娛樂的地方的心情，是可以理解的，所以引起了社會人士的注意。

港九居民近三百萬，其中職工家屬佔了大多數，工人日常為社會服務，工作辛勞，因為收入少而生活特別困難，居住條件更為惡劣。正如工人們座談如何支持興建工人大會堂時所指出的：香港的各項建築和各種設備之所以有今天的規模，無一不是工人們辛勤勞動的成果。但是工人們日夜忙碌辛勞，對社會有重大貢獻，自己卻過着困苦的生活，因為居住環境不良，在整天勞動之後，得不到應有的合理休息，也得不到一個適合的地方來進行文化娛樂活動，以調劑生活，驅除疲勞。

工人們這些意見，可以說「情懇詞切」。他們對改善目前的生活環境，希望並不很高，只是在目前的情況下，有一個可以休息和娛樂的場所，這些都是人們應有的一點「享受」，起碼的「享受」吧。一個人在辛勤地勞動之後，必須經過充分的休息，才會有更充沛的精力去從事新的勞動。所以有人說過：只有懂得休息的人，才是懂得工作的人。因此，如果說工人們希望有一個可以休息、娛樂的地方是一種「享受」的話，那麼，這種「奢望」也是需以調劑生活，驅除疲勞，不是純粹的「私慾」，而是光明磊落大公無私。

香港是一個極其缺乏公共場所的地方，如圖書館、展覽館、音樂廳、劇院等，這些高級的文化建築固不必談它，就是一個可以容納較多人的場所，除了馬場和球場之外就可以說沒有了。然而，馬場並非什麼文化活動的地方，球場除了賽球體育之外，對一般文化活動也不很適用。因此，工人大會堂的籌建，除了是港九工人的一件重大福利之外，也是港九各界同胞的一種社會福利。大會堂建成後，譬如要開畫展、影展或者其他展覽，就有了寬敞的地方，不必局限於一小室中，展覽品佈置得不舒服，參觀的人也不舒服了。當然，粵劇、話劇、音樂、活動也將因為有了更適當的地方而將活躍起來。而這些都是正當的文化活動，健康的娛樂。也就是社會福利的一種。

工人大會堂的籌建是一件艱巨的事情，除了港九工人的大力支持，還需要社會人士的熱心支持。當然，更需要港府當局予以鼓勵支持，協助籌款及撥出適中的地點，使工人大會堂能夠早日建成。目前，各業工人正積極進行籌建工作，社會人士亦咸表贊同，港府當局更應考慮如何協助促其早成了。

（「無所畏懼的國王」答案：國際象棋裏的國王。）

紙老虎與黑猩猩

微言

毛主席論紙老虎的文獻，具有無限深刻的歷史意義和現實意義，教育了全國人民，也教育了全世界懂得些歷史發展進程的人們。這個光輝的文獻是犀利無比的武器，它在精神上把帝國主義和一切反動派的假面具戳破，使我們真切地看到了他們日暮途窮、山窮水盡的處境，相信他們那種一息殘存的局面是不會很長了。

就文學、藝術的角度看來，人民日報社論「藐視帝國主義和一切反動派」一文中提到的美國巴爾的摩動物園中黑猩猩成為「藝術大師」的事件是可笑的，但是事實既然確屬如此，黑猩猩和紙老虎之間不僅有着有機的聯系，而且正是那種腐爛了的社會制度的必然產物，也就無足為怪了。早在距今二十四年前，蘇聯日丹諾夫就在全蘇第一次作家代表大會上說過：資產階級文學的衰頹與腐化，是由於資本主義制度的衰頹與腐朽產生的，這就是目前資產階級文化與資產階級文學情況的特相與特點。當反映出資產階級制度戰勝封建主義的資產階級文學，能創造出資本主義繁榮時期的偉大作品的那些年代，如今一去不復返了。現在，無論題材和才能，無論作者和主人公，都在普遍地墮落下去了。

二十多年來，這種墮落是驚人的。黑猩猩成了「藝術大師」，瘋了眼的瘋狗和笨拙的毛驢也被譽為「偉大的畫家」，精神病患者可以成為「哲學家」，正常的年青人卻在人性的瘋狂中找尋「樂趣」——姦殺、謀財害命、獸性的阿飛舞……，在文學、藝術中，在紙老虎的眼中成為一種裝飾品，而這種裝飾品實際都是長在紙老虎身上的毒瘡的一個個血淋淋的毒瘡，就我們看來，其形相是十分惡濁，臭氣難忍，見之欲嘔的！

為什麼會這樣的呢？「紐約時報書評」發表過一篇文章，這篇文章的作者說：刺激創作的因素有五種，金錢、名譽、興趣、逃避現實及其它。他還強調說：金錢在其中具有壓倒一切的魔力。就這位作者的看法：從事寫作這一買賣是無本可斷的，無論年紀大小、不需要什麼特許證、文件，也沒有種族、宗教、膚色、性別的區分，只要一截鉛筆和幾張白紙就夠了。（據廿一期「文藝報」）這位作者的臉皮實在太厚了，把寫作看作買賣，而且是無本營生的買賣，還說得那麼恬不知恥，一切只是為了金錢、金錢、金錢！

這就是紙老虎之必然要滾出未來的人類社會的政治舞台的緣故，這也就是艾森豪威爾、杜勒斯之流與黑猩猩之間的血肉淵源。當「人類」社會甘心與禽獸同居，被禽獸所同化的時候，我們自然不難斷言：這樣的所謂西方文明實在一文不值，這樣所謂美國生活方式必然要給人們所唾棄，而這樣的一只空虛的、色厲內荏的紙老虎一定要完蛋。

當然，我們決不能抹煞西方社會中工人階級的英勇鬥爭，我們也

唱東莞農村

楊榮國

幹勁歌

天上星星數不清，
人民力量大無窮；
日忙夜忙幹勁足，
糧食鋼鐵射衛星。

深翻改土要認真，
哥哥鋤來弟弟跟；
弟兄兩個比幹勁，
為了豐產勝今春。

人民公社好

幸福院中人不老，
托兒所中嘻嘻笑，
幼兒園中快樂多，
人民公社真正好。

民工出勤真是早，
走出大門天未曉；
通過三化幹勁高，
人民公社真正好。

姐妹競舞賽針工

圓圓明月掛中空，
姐妹競舞賽針工，
花好月圓她不繡，
單綉鋼鐵花開萬里紅。

姐綉情郎去出征，
大鬧鋼鐵上興寧，
一朵紅花送郎去，
祝郎早日放衛星。

妹綉月下送哥行，
私語切切似琴聲，
囑哥多把高爐建，
鋼鐵戰線立功名。

姐綉高爐頂蒼天，
情郎舞鏟在雲間，
月光當作黃草帽，
星星掛在郎胸前。

妹綉高爐冒青煙，
青煙玉帶把哥纏，
爐火映紅情哥面，
情哥煉鐵中狀元。

姐綉高爐火焰紅，
火焰下面出蛟龍，
千萬蛟龍聽郎喚，
疊疊詩畫頌英雄。

妹綉高爐流鐵水，
紅色瀑布掛天邊，
奔騰直瀉千萬里，
歡歌喜舞慶凱旋。

千條絲線萬根針，
千針萬線共條心，
只盼鋼都蓋天下，
妹願夜夜綉花到天明。

貝丁歌畫

智慧之窗

鋼鐵為何吃補劑

滄子　羅友岩

現代工業越來越發達，鋼鐵的地位就越來越重要。無論你走到哪一個部門、哪一個角落，都可以碰到它。但是，強有力的鋼鐵有一個死對頭，這就是銹。一件鋼鐵製品，剛從製造廠中擦亮了拿出來，銀光閃閃，色澤非常漂亮。但是在空氣中放置了一些時候，它的色澤就漸漸暗淡，並且在表面生長着紅色的點子。紅點逐日擴大，最後布滿了整個表面，甚至深入到內部。日子一久，鐵塊就變成了一種脆片，層層剝落。堅硬的鋼鐵完全給銹吞吃掉了。英國人作過這樣的統計，三十年來採到了多少鐵，各方面的損耗、銹蝕有多少等等。統計的結果使他們嚇了一跳，採到的鐵幾乎有一半給銹吃掉了！

銹是什麼呢？家常用的刀子生了銹，就不能拿它來切削食物，否則人吃了就會鬧病；鐘錶的零件生了銹，時針就要停止走動；工廠的機械生了銹，會發生故障和導致工傷事故；醫院的外科器械生了銹，大夫就沒法給病人動手術。

很長時期，人類與鐵銹展開鬥爭。起初是在鋼鐵的表面塗一層油料或漆，使它的表層與空氣隔絕接觸，長不起銹來。後來人們發明了電鍍的方法，就給鋼鐵製件鍍上一層鎳、鉻來防銹。

不過這些方法，都只有在平常的溫度和沒有摩擦的條件下才有效。情況變化了，方法也就不靈了。所以它們都不是萬全之策。冶金工作者們選擇了另一條道路——改造金屬。

人的體質過於孱弱容易生病，改造的辦法是加強鍛鍊和增加營養，打打針和吃吃補藥。鋼鐵的體質也有些孱弱，它生下來就怕銹，是「先天不足」，在潮濕的季節或受熱時特別容易氧化，是「後天失調」。看起來也得給鋼鐵吃些「補藥」才行。有這種補藥嗎？有的，冶金工作者發現了鉻有一種古怪的特性，它在空氣中，表面形成了一層極為緊密堅固的氧化鉻薄膜，這些薄膜像裝甲一樣保護着鉻的內部，防止侵蝕性的物質向金屬內部侵蝕。所以鉻能夠永遠保持着光亮的色澤。「假如在鋼水中加入適當的鉻會怎樣呢？」有人問。——「試試看吧！」果然，鉻好的強身劑，法治金，於是我們就有了優質的合金鋼——不銹鋼。越受到磨擦它越是亮晶晶，即使受熱到攝氏五百度以上也絲毫不會改變。

「吃補藥」改造鋼鐵的辦法，很快地被廣泛運用到各個方面去。冶金工作者們陸續發現了各種各樣的「補藥」，以控制鋼鐵，使它的性能按照我們所需要的方向發展。

機械製造廠的車床上需要一種切削金屬的利器，能夠像刨木頭一樣順利地刨鋼鐵。於是冶金工人在鋼水中加入百分之十五的鎢。鎢鋼具有非常高的硬度，製成的車刀削鐵如泥，毫不費力。

拖拉機的履帶老是與堅硬的地面接觸，在泥漿中受到極大的摩擦力。用普通的鋼材來做，壽命短促，只能維持一個季度。但是在鋼水中加入了百分之十四的錳，履帶就可以連續使用好幾年。鋼鐵有一種耐磨的好品性。

在噴氣發動機的燃燒室裏，機器要在一千度的高溫條件下工作。這時，一般的鋼材已經不能保持原來的硬度，只有含高量鎳、鈷、鈦、鉬等特殊金屬的高溫合金鋼仍然能夠照常運轉，神色不變。

合金鋼是近年來所發展的新鋼種，它是人類創造出來的，是智慧的結晶，在大自然裏並不存在。這一切說明了什麼問題呢？這就是說：人戰勝了物質，勞動的雙手能夠創造一切。

田漢詩迎金日成

一九五一年第一屆赴朝慰問，曾與廖承志同志夜訪金日成首相於平壤一小村。頃聞將軍來訪北京，喜成三律。　田漢

一

風雨中朝不可分，
孤村寒夜訪將軍；
燒天戰火紅如血，
撼敵威嚴盛似雲；
鴨綠悠悠流友誼，
金剛屹屹紀殊勳。
台灣又報伸魔爪，
艾杜冥頑只自焚。

二

鮮血凝成友誼花，
八年相處已如家；
冰封千里抬傷病，
砲火連天送飯茶；
少女宵來填繡枕，
鄒翁今日整烏紗。
驪歌縱唱何能別，
萬淚如潮濕戰車。

三

月來曾作廈門行，
浪湧波翻萬砲鳴；
不許西風吹亞陸，
定教星熾舞台澎；
移山倒海黨人志，
披髮纓冠戰友情。
他日將軍如號喚，
莫忘大陸一民兵。

這是一個什麼腳色
——記杜勒斯的外祖父福斯特

竺萬

杜勒斯又在吹噓他的外祖父福斯特了。福斯特是個什麼人，他在中國究竟幹了些什麼？上月本版刊載的一篇「科士達和台灣」，已經講得很詳細了（科士達就是福斯特）。在一八九四年的那次中日戰爭中，美國政府自始至終，都是在給與日本以各種「協力」，慫恿日本在對華侵略的過程中，一直把握着優勢。它支持日本，希圖通過日本的對華侵略以取得共同利益的政策面目，是暴露得相當明顯的。日本外務大臣陸奧宗光，後來寫過一本「蹇蹇錄」，追述戰事發生以至議和的經過，在美日當時外交關係的章節中，說了不少恭維美國的話，稱美國為「對我國（日本）最抱好意的一國」。美日勾結的實際情況，在美日某些公私記載裏，並不掩飾。當時美國政府為了保證日本的侵略成果，不使其因「夜長夢多」發生意外，對驅使清朝政府求和的事，表現了異乎尋常的熱心。福斯特就是這個時候被美國政府派到中國代表團裏，使起內外夾攻的作用的一個腳色。

福斯特未來中國先到東京

福斯特原任美國國務卿，一八九二年退職，一八八五年張蔭桓出使美國，福斯特還在幹着，他們有過一個時期的接觸。張後回國，任總理各國事務衙門大臣（另有領袖大臣），那時福已下台，由張蔭桓建議，清朝政府訓令駐美公使楊儒，聘請他作中國使館的顧問。

中日戰爭發生後，美國起初在表面上採取靜觀態度，後來看見日本的軍事進展已達到飽和點，再進一步便有引起列國干涉的危險，就出面勸導清朝政府求和，讓日本可以安全穩穩地在和議裏進行掠奪。清朝政府裏的投降派（以西太后、李鴻章為首，包括奕訢、孫毓汶、張蔭桓等），得到美國政府的支持，求和的意思就更堅決。他們決定派張蔭桓、邵友濂到日本去議判。當時清朝政府一切都惟美帝國主義之言是聽，駐華美使田貝，在東堂子胡同的使署裏和各國事務衙門裏，有最大的發言權。求和的計劃決定後，田貝除去對張蔭桓等指手劃腳，吩咐他們這樣作那樣作之外，還向張暗示，中國辦這樣重大的交涉，沒有經驗，應該聘請一兩個熟悉公法的外國專家，參加代表團，當辦一切。張蔭桓當然是完全了解田貝的意思的，他同在北京的奕訢和在天津的李鴻章商量了之後，立即向田貝提出了福斯特。田貝回答：這件事還得通過私人接洽，如果福斯特同意，華盛頓方面可以負責去探日本的意見，這樣，這個吃中國人的飯，替美國人辦事的福斯特，就被塞進中國代表團裏，當上法律顧問和外交顧問了。日本得知這個消息，馬上表示歡迎。當時上海外國報紙所宣傳的「中聘福世德，日廷已允許」，就是這一回事。

福斯特本來打算到上海同張蔭桓會齊，一道赴日，後來忽然改變計劃，帶了中國駐美館員韓文伯，由美直奔日本。他在東京鬼鬼祟祟地不知和日本外務次官林董談了一些什麼，又匆匆趕回神戶，在那裏等候張蔭桓。當時東京官方為了捧這個美國人的場，還曾由陸奧宗光出面，在報紙上發表了一個對福斯特之來表示滿意的談話。

日本人這樣作，不是沒有原因的。因為他們早已打下了埋伏，準備把張蔭桓大難一下，在張來之前，先對福斯特阿諛一番。這樣，後來藉張蔭桓時，就不至於使人誤會到美日之間有不協調的地方。同時，捧一個福特斯，當然會把這個美國人在中國代表團裏的發言地位提得更高，這對日本也是有利的。

（一）

北菰草菇口蘑
——關於「口蘑」裏的文章

關大眼

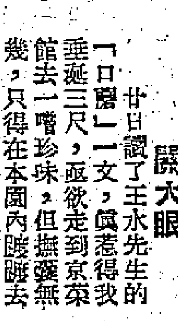

廿日讀了王水先生「口蘑」一文，饞若垂涎三尺，亟欲走到菜館去一嚐珍味，但撫囊無幾，只得在本園內[illegible]去咀嚼一下文字的餘香罷了！吃既沒有可能，終是喉嚨癢得難熬，忽然心念一轉，不若端起筆來學寫篇短文，好使食癮平復也未常不可，於是便借助王水君的大文第四段來談談。

王先生在他的大文第四段裏寫到此地一般售賣食用的菌類時，內中有許多地方是混淆不清的，看了會使人感到疑惑，頗有值得商榷之處，例如說：「就中除北江貨外，日本的草菇雖大，但味薄尤無香味、鮮味，所以在做北茹時，須用北江貨才有味道，日本草菇就不能用，很多酒家用日本貨來充北江貨，但一吃到口就會嘗試出來的。」雖然有很多廣東酒家用日本貨來充北江貨，但冒充北江貨的並不是日本草菇而是日本多孤，日本或有草菇出產，但從來在香港市面都沒見過有日本草孤出售。須知道北孤與草菇是兩種不同的菌類，形態各異，而且培育與養料也是不同的，怎可將還遠知名的北菰與日本草菇混爲一種菌類而談呢？

北菰在擔子菌類中，是最高等的一種，是寄生在樹木上而生的，常以榛、栗、櫧、櫟、楓等木為寄主；現在一般都是人工培育出來。草菇則從稻草培育而成。北江雖然也有草菰出產，但廣東酒家製用的北菰，或日本多孤與福州多孤，從未聽說北菰是沒有做出北江草菰來的。可能是王先生對廣東菜認識還未十分清楚，致有說誤了罷。

至於第五段說「口蘑」是以生長在松樹柏樹林中為最多，但這不是「口蘑」，而是一種蘑菰科皮[illegible]屬的香蕈，而已，多生於枯樹幹上，而傘蓋小柄大，名稱不一，生於楡樹爲楡蘑，生於榛樹爲榛蘑，生於松者爲松花蘑，析伐後枯樹枯朽而生者爲「榛蘑」；復有猴頭、鷄腿等名；吉林產者最多，而以寧古塔所產者尤佳。真正「口蘑」大都產於北方近沙漠的寒冷地帶，以前是野生在一些遊牧民族的「蒙古包」附近的馬糞堆中，他們採摘了新鮮的「口蘑」則劇下了一些馬尾來，穿起晒晾，是以真正的野生乾「口蘑」一定還黏着些像頭髮的馬尾的。後來有人發現了它的胞子能夠培養，從此就用人工培植起來，以長城以北、東北各省爲著名產區。都以張家口爲集散地，所以叫做「口蘑」。我們廣東人也叫它作「口外蘑菇」（是塞外關外的意思）。

謎一語一故一事
無所畏懼的國王

吉玉譯

從前有一位高傲的國王，他對另一位國王說：「你可笑而又無知，誰也不因為你是國王而尊重你，甚至沒有人稱你為陛下。你算得上什麼國王呢？」

「唉，」那個被嘲笑的國王悠然自得地答道，「其實，我是世界上最有聲望的國王，沒有一個國家的人民不認識我，其中不少還是我的好朋友。談論着我的書刊用各國文字成千上萬地印行。我雖然經常參加戰鬥，可是誰也不因此叫我做暴君。在戰爭勝利的時候，我和我的臣民一樣安全無恙；而且馬上可以再來一次。我只有兩個戰艦，但它在戰爭中永不沉沒。而且，更重要的是，我比世界上一切國王都安全，因為我絕對不怕任何革命。」

高傲的國王聽了這番話，只好默默無言，慚愧走開，因為那個國王說的都是實話。

親愛的讀者，請想想看，這個無所畏懼的國王到底是誰？想到以後，請在本版找找答案，看看對不對？

（原載蘇聯「青年一代」雜誌）

讀者影話

希望再見到「漂亮的朋友」

野路

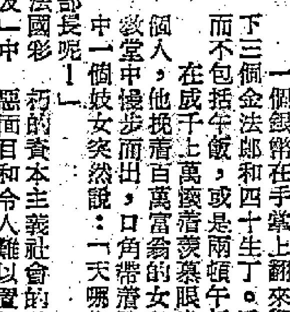

一個銀幣在手掌上翻來翻去。這個人的口袋裏只剩下三個金法郎和四十生丁。這個數目是兩頓晚飯的價錢而不包括午飯，或是兩頓午飯而不包括晚飯。

在成千上萬擠着羨慕眼光看熱鬧的人羣中，也是這個人，他挽着百萬富翁的女兒的手，從剛舉行了婚禮的教堂中慢步而出，口角帶着勝利的傲慢的微笑。在人羣中一個妓女突然說：「天哪！這個人我認得，瞧瞧！將來他一定還會當部長呢！」

這，就是在法國彩色片「漂亮的朋友」中的主角——流氓杜洛阿的開始和結尾。杜洛阿是十九世紀法國的一個輕騎兵，在非洲搶掠和殺戮以後，回到了巴黎，成為一個窮光蛋。在一個偶然的機會中，碰到了現在是法蘭西生活日報政治新聞主編，過去是在非洲的同事佛萊斯蒂林。通過他的關係，杜洛阿開始混入了法國統治階層的所謂上流社會。先是在報館裏，後來利用所勾搭的情婦的關係，玩弄欺詐手段，步步高陞，成為那間報館裏的總編輯，最後成為大資本家的女婿。從杜洛阿的生活和環繞在他四週的人物的描寫中，層層剝出了當時法國腐朽的資本主義社會的醜惡面目和令人難以置信的各種卑鄙的政治手段。資本家利用自己的報紙欺騙人民，鼓吹戰爭，進行對非洲殖民地的侵略戰爭，口頭上是漂亮的「為了法國的榮譽」，實際上是為了「摩洛哥股票上漲」，口袋裏發財。從這些生動的描述中，揭露了大資本家才是統治法國的主人。部長和閣員的掉換，正如劇中人所說：「部長是換掉了，銀行家可沒有動，這是一切規律！」是的，這是資本主義社會的規律。這使我們想起美國這次中途選舉，石油大王洛克非勒不是出面了麼？從影片的描述中，我們看到，在資本主義社會的統治階層中，那些大大小小的流氓，那些「人與人」之間的關係都是建立在相互利用的基礎上，互相欺騙。所謂「友誼」和「愛情」也成為利用和欺詐的手段。

「漂亮的朋友」是法國和奧地利合作拍製的影片，根據莫泊桑的著名小說「俊友」所改編，是法國有名的進步導演路易．達肯拍攝的，與路易．達肯合作改編的符拉秀爾米．波茲涅爾，是一個出色的小說作家和卓越的電影劇作家，早年曾在荷里活，戰後被迫離開美國而回到巴黎。影片中主要的演員都是著名的舞台和電影演員。該片在一九五四年拍攝完成以後，遭到法國當局禁映，至一九五七年年初，在羣衆壓力下，終於加以刪剪之後才准許上映。日前在國泰和快樂各映出一天的「漂亮的朋友」，是我國配音譯製的，無疑地這是一部難得的好影片。影片忠實地傳達了原著的精神，不僅對當時剛走上帝國主義道路的法國腐朽資本主義社會的各種形態，揭露得淋漓盡致，諷刺得辛辣尖銳，入木三分；而且因為它暴露的是資本主義政治的醜惡手段和卑劣事跡，從而也揭出了它的本質。「漂亮的朋友」實在是一部很好的影片。

而這樣一部好影片僅僅放映一天，是可惜的。為了要大家有機會欣賞這部影片，我希望「漂亮的朋友」能夠在最短的期間內重映！

影談

英德間諜戰
（London Calling North Pole）

方慎登

間諜故事，通常都有緊張刺激的特點，因此也很能吸引人，這一部西德影片，據說，而是根據軍中檔案事實改編，而故事中心則是講二次世界大戰中英國間諜組織的圈套，德國反間諜組織的圈套，送了許多性命。由於電影的預告片做得相當好，很多人看了「流亡皇帝」時就看了它的預告而引起興趣，可是電影本身卻並不理想，精采鏡頭全都在預告片中看過，其餘就沒有什麼好看的地方，故事雖然相當曲折，但交代不清楚，語言的問題（電影是德語對白的，片中的中英文字幕並不完整）更增加了其複雜性，很多觀眾無法看得懂。

故事發生在德軍佔領下的荷蘭，「倫敦呼喚北極」是一個秘密電台的呼號，當時有一個英國間諜被捕，德國反間諜組織的頭子要他發一封電報回英國去。根據原定的通訊辦法，每隔十五個字就要拼錯一個字，這個間諜為了要使英國方面知道他已陷於德軍手中，就答應發電報，而且發了一封完全正確，沒有任何錯拼的電報，不料英國方面忘記了錯拼這一回事，以假作真，因此德軍就利用了「倫敦呼喚北極」這個呼號，使英國派了很多特務人員到德國佔領地，一到達立即就被捕。

後來有一個英國間諜冒險逃回英國去，德軍電台卻發了一封電報，指稱此人已被德國收買，是個反間諜，英國的軍事法庭就把他判了死刑。

電影到底是不是真的根據事實改編，我們無法知道，即使是的話，那麼西德選擇了這樣的材料來拍電影，很明顯的就是為了誇揚德軍在二次世界大戰中間諜戰上的「輝煌戰績」，同時也把一個狡猾陰險的納粹特務頭子，描寫得極有人性，甚至說德國人覺得有希望，也因為有了這樣的人。其實這個人並不反對納粹，只是反對納粹黨某些人的方法，基本上還是一個否定人物，……殘酷鏡頭，而配以對白說希望像這樣有才智的人，應當把精力貢獻於和平。這是全部影片最好的一個片段。本片導演編劇和演員，也有一些才能，我們也希望他們把才能貢獻於和平，不要再拍攝揚「納粹精神」的影片。

幾種稀有的奇樹

野文

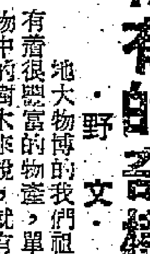

地大物博的我們祖國，有着很豐富的物產，單從植物中的樹木來說，就有不知凡幾的種類；其中更有極稀見而帶着奇怪習性的，說來很有趣，下面特介紹幾種。

在首都西山戒台寺後院有一株「活動松」，軀幹極大，年齡已三四百歲。奇怪的是當人們走到它的下面，隨便用輕輕的氣力拉一下低垂的樹枝，即刻那巨大的松樹全身便大動起來，嘩啦嘩啦地如同一陣大風吹過一樣。一會兒才平息了。什麼拉了樹枝就會有這現象，很多人都理解不出；國內其他地方似乎還沒有過這樣的松樹。樹仍然虬枝披垂，屹立不動。假使再拉一次，依然再響動一次。

還有山東曲阜孔子廟大成殿院落裏，長着一棵高大的檜樹，也是很不多見的喬木。大家稱它「鐵樹」。旁邊碑刻上記載說，是孔子當年親自種植的，是否確實，且不去管它；但這「鐵樹」卻很奇怪，皮色是鐵青色的，樹紋多得很，樹幹硬如鋼鐵，刀砍後沒有一點痕跡，敲起來和擊鋼鐵的聲音一般，上面沒有一枝一葉，頂上是禿的。在我們不懂的人看起來，好像早已枯死多年了，為什麼能經受風雨不朽不爛呢？如果是「木化石」吧？卻又不應根深蒂固地長在那裏。據說這樹隔了一些年代，會自然地長出一些枝葉來，不過長枝葉的時候並不長久，很快就會凋落，從這點看，這「鐵樹」又好似活的，別處也沒有第二株。

還有一種「娑羅樹」，特別高大，枝葉也很茂密，每年春夏天開着一串串白花，香氣如同香蕉的香一樣。這類樹木據說是從西域傳來的，除了廟宇外難以栽活，這是神話，但這種樹很少，確實難育苗，所以除了北京西郊有幾株外，其他地方也很少見。

此外如曲阜孔廟的「楷木」，揚州番釐觀的「瓊花樹」，故宮博物院英華門內的「金鑲玉竹樹」，都是祖國稀有的植物。在提倡植樹造林、綠化祖國的今天，把這類植物設法育苗扦插出來，倒是有意義的事情呢！

港居晚筆

倫敦討論古老職業

司馬勁

英美的一些雜誌，常常喜歡用「世界上最古的職業」，來代替娼妓這個名辭。最近，這種「世界上最古的職業」，又成了新聞。倫敦來的消息說，英國政府，企圖除掉街上的罪惡，已決定加強對娼妓的處罰。同時，它也決定不接納「伍爾芬登報告」關於同性愛的建議，仍然保持同性愛者可處徒刑的規定。

妓院在英國已有悠久的歷史了。在維多利亞女皇時代，便已宣佈妓院為非法。但所謂妓院者，只以有兩個或更多的妓女同在一座屋宇內營業者為限。至於在私人屋宇中單獨接客的，則仍然是合法的。雖然這樣，倫敦街頭，單獨接客的固然比比皆是，有「馬打婦」（老鴇）主其事的妓院亦何嘗沒有。

新的禁娼法不但加重罰款，同時規定有案底四次以上者可以判徒刑。有人推測這樣可望迅速把倫敦街上的妓女趕跑。不過就算達到了趕走的目的，並不等於禁娼成功。法國禁娼已經幾年了，但是巴黎仍然是娼妓會集之所。日本也已有了禁娼法，而人肉市場依然存在。因此有人預料，英國的新禁娼法，只會促成「應召事業」的繁榮。

英美人士，幾乎一致認為取締娼妓是一種不易成功的事。同性戀亦何嘗容易。雖然法律把它列為嚴重的罪行，最重可處無期徒刑。但是達官貴人，都樂此而不疲呢。

早點

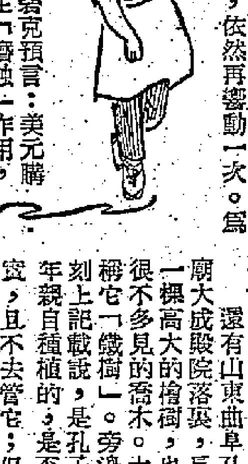

美貨幣專家碧克預言：美元購買力雖在繼續發生「磨蝕」作用，但一年內不會貶值。持有美元的人，一年之後要特別小心了。

× × ×

九龍舊巡理府原址正興建一座狗醫院，不久即可落成。什麼時候開始注意減少病人長龍及產婦打鋪等現象？

× × ×

蘇聯女演員在紐約對記者說，美國電影娛樂性多，教育性少，蘇聯影片除了娛樂性，更重要的是對觀眾的教育。

無怪乎杜勒斯之流的缺乏教養與無知了。

•廚師•

廣播節目

廣東電台（波長二八三公尺　頻率一〇六〇千週）

上午六時零五分民間音樂。四十五分漢語拼音方案教學講座。七時十五分新聞。卅五分京劇。八時演劇。卅分客潮語新聞。十二時零五分粵曲。四十五分廣東各地。一時十五分松口山歌。卅分越劇。四十五分科學知識。五時粵曲。六時新聞和時事解說。廿分專題文藝特別節目。七時零五分小說朗誦。廿分每週一歌。卅分對農村廣播。八時十五分省市新聞。九時向鋼鐵大進軍專題廣播。四十五分鋼鐵元帥升帳特別文藝節目。卅分每日一新歌。四十分紅豆日日發新枝。十一時最後新聞。

廣州電台（波長三七九·七五公尺　頻率七九〇千週）

上午六時新聞。七時粵曲。廿分女聲獨唱。卅分新聞及報紙摘要。[illegible]

香港中文電台

上午七時時代曲。十五分英語教授。卅分時代曲。五十八分天氣報告。八時新聞。卅分粵曲。九時京曲。卅分潮州曲。十時主婦選唱。卅分倫敦電台昨晚國語節目。四十五分粵語流行曲。十一時京曲。卅分時代曲。十二時故事。[illegible] 南音。卅分流劇欣賞。十一時粵曲。卅分天氣報告，時代曲。十二時（完）

香港英文電台

七時輕音樂。十五分新聞摘要。二十分旋律歌曲。五十分宗教節目。八時新聞摘要。十五分空中音樂。九時暫停。十二時卅分電影音樂。一時十五分新聞。卅分婦女節目。二時暫停。五時卅分小夜曲。六時唱片。七時新聞。十五分故事。卅分爵士音樂。八時鋼琴。卅分唱片。九時新聞。十五分音樂講話。十時十五分話劇。卅分唱片。十一時倫敦電台新聞。十五分鋼琴。十一時三十分（完）

麗的呼聲銀色電台

上午七時日學。十五分天氣預測，港台英語教授。卅分早晨音樂。四十五分時代曲。八時新聞，天氣報告，十五分祝壽祝婚點播。卅分點唱。九時卅分粵語流行曲。四十五分粵曲。十時育嬰常識。十五分今日事。廿五分歌星曲選。卅分南音。十一時國語教授。十五分大衆信箱。卅分小說。十二時新聞，天氣報告。卅分社會小說。一時祝壽祝婚點播。十五分股市及金融行情。廿分時代曲。卅分諸劇。二時武俠故事。卅分粵劇。三時卅分電影故事。四時祝壽祝婚點播。十五分粵曲。卅分時代曲。五時廣告新編，金價報告。十五分粵曲。六時粵劇播音。四十五分粵語流行曲。卅分世界電話。四十五分粵曲。七時時代曲。七時偵探小說。卅分小說。八時新聞，天氣報告。十五分世界珍聞。卅分粵曲。四十五分時代曲。九時金銀島。卅分粵曲。十時夏威夷樂曲。卅分通俗故事。十一時新聞，體育消息。十五分粵曲。四十五分夜音樂。十二時（完）

麗的呼聲金色電台

上午七時國樂。十五分天氣預測，各地雜曲。四十五分輕音樂。八時時代曲。卅分新聞，天氣報告。九時京劇。十時潮州曲。卅分今日事。十一時粵曲。卅分小說。十二時新聞。十五分婦女講座，天氣報告。卅分越劇。一時京劇。卅分彈詞。二時申曲。卅分評話。三時各地雜曲。卅分潮語小說。四時潮州曲。五時潮語故事。卅分小說。六時歌唱故事。卅分錦繡人生。七時點唱。卅分成語新解。四十五分時代曲。八時新聞，天氣報告。十五分全家福節目。九時全家福幸運者訪問記。十五分新聞。卅分國術小說。十一時新聞。十五分潮州曲。卅分京劇雜談。

麗的映聲（有線電視）

下午五時卡通片。十五分兒童故事。卅分蔡依卡通。六時休息。七時卅分四星廣場。五十五分新聞片。八時零五分全家福。卅分音樂短片。九時新聞片。十一時最後新聞及天氣報告。